Perón Habló con los Gobernadores Sobre el Nuevo Plan Político

(Información página dos)

DEMOCRACIA Y ROSARIO NOTICIOSO
DEMOCRACIA: 7.30, 19, 22.40 y 24 horas
ROSARIO: 11.30, 12.15, 15 y 18 horas
LT3

DEMOCRACIA
Una Nación Socialmente Justa, Económicamente Libre y Políticamente Soberana (PERON)

CASIMIRES FRACI SANTA FE 1501 CREDITOS

AÑO II - Nº 441 PRECIO DEL EJEMPLAR: 50 CENTAVOS ROSARIO, JUEVES 10 DE FEBRERO DE 1955 EDICION DE OCHO PAGINAS San Lorenzo 1266 - Teléfono 47081 al 47086

RUSIA ESGRIME LA BOMBA H

EL KREMLIN RETOMA LA POLITICA FUERTE DE STALIN

ESTA HORA DEL MUNDO

GEORGI Malenkov es un hombre decidido a aprender. Como un alumno meritorio pero no muy bien dotado, renunció al alto cargo en que había quedado casi solo —el vacío que dejó Beria no fué llenado a su prematuro fallecimiento— en el trono del padrecito Stalin. Inexperiencia... Aseguró Malenkoy que carecía de la necesaria seguridad en el manejo de los problemas estatales, pero que estaba decidido a aprender. Mientras tanto, se separa para que alguien más capacitado, ocupe su lugar. Eso es lo que los comunistas llaman disciplina partidaria. Tras él, el llamado "grupo Molotov", que en realidad parece integrado únicamentep or Khrushchev, ha triunfado. Es un triunfo tremendo por varias razones que debemos reseñar.

*

EL triunfo de Khrushchev significa que la industria liviana volverá a segundo plano, lo que significa que el aumento de nivel de vida de los ciudadanos comunistas quedará donde estaba, es decir, en un punto tan bajo que los jerarcas rojos deben evitar que su gente pueda comparar cómo vive un obrero en la URSS —presunto paraíso de trabajadores— y un obrero en cualquier país capitalista. El pan blanco, la manteca, el trozo de carne, los zapatos de cuero, la ropa abrigada, la vivienda familiar... Sueños todos de un pueblo que se sacrifica hace cuatro décadas para construir su paraíso y sigue viviendo en su cotidiano infierno. Nikita Khrushchev quiere cañones y no manteca.

*

PERO más astuto que el torpe cabo hitleriano, no propone la disyuntiva al pueblo, sino que elige en nombre del pueblo. Su elección es clara: cañones. La URSS, después de una larga prédica pacifista, quiere la guerra, necesita la guerra y marcha a la guerra. No está aislada, por cuanto tiene a la mitad del mundo bajo su bota. No requiere territorios que le sobran, no necesita materias primas... Necesita la guerra para llevar a cabo el sueño siniestro de la dominación mundial. Hitler la quiso conseguir con sus ejércitos y su pseudo filosofía política. Los comunistas aspiran a lograrla por la fuerza. En ambos casos, el resultado no varía: el pueblo vencedor y los pueblos esclavos.

*

EL triunfo de Khrushchev significa claramente la guerra. La URSS no puede proseguir en el inestable equilibrio en que se ha colocado, con inmensos países agregados a su esfera de influencia que intentan rebelarse. Que se realice un acto electoral en Polonia, en Alemania Oriental, en los Balcanes, en Austria, en donde fuere, y se descubrirá que los comunistas los ocupan por la única y simplísima razón de la fuerza, razón que carece de fuerza en una consulta electoral. Todos esos pueblos esclavos, todo ese lastre agregado a la pesada máquina burocrática de la URSS significan que es necesario aumentar más aún la fuerza y buscar en ella la salida. Malenkov o Khrushchev equivale a manteca o cañones. Los que pueden más, han elegido para el pueblo soviético los cañones.

*

A estas horas del fulminante cortocircuito del inexperto Malenkov un periodista yanqui ha terminado de mesarse los cabellos y acaso de pronunciar palabras no muy académicas. En cierto modo él tuvo la primicia del "desfenestramiento", pero fué en forma tan vaga o tuvo un sentido tan hermético que el hoy atribulado colega no la pudo aprovechar. La anécdota recogida por el cable, es ésta:

*

DIAS pasados se produjo un vaticinio del sensacional acontecimiento que se estaba madurando en el Kremlin, pero en aquel instante nadie le dió importancia. Una destacada personalidad del mundo periodístico yanqui se encontraba en Moscú desde hace varios días. Por entonces había solicitado una entrevista con el primer ministro Malenkov. La gestión seguía su trámite.

*

LUEGO de arduas y pesadas instancias —la maquinaria burocrática es paquidérmica— las autoridades le hicieron saber que no era posible concedérsele el solicitado coloquio con Georgi para el lunes 7 de febrero como se lo proponía el periodista. Acaso, no como ironía sino con un sentido de "anticipación" a la historia el funcionario soviético le dijo:

—En cambio, si usted quiere le podemos concertar una entrevista con el mariscal Bulganin para el sábado 12. ¿Acepta?

—No, muchas gracias. Ese día yo estaré ocupado.

Lo demás pertenece ya a los hechos consumados.

*

VALDRIA la pena filosofar un poco en torno al tema. Ahora resulta que el perfil de Marylin u otros litorales de otras gracias constituyen una proclama moral más eficiente que las aburridas que se divulgan desde el púlpito. El hombre —al menos el norteamericano— no está para monsergas y si después de todo, le gusta recrearse en el hogar, junto a su esposa, bienvenida la TV. Así opinan las amas de casa y juzgan bien.

*

A SIMPLE VISTA. — Ninguna compañía de seguros se atrevería a extender una póliza a Malenkov ahora. Es mucho riesgo.

INDICE

Policía	Pág. 2
Cables	" 2
Información	" 3
Cines	" 4
Sociales	" 4
Notas	" 5
Clasificados	" 6
Edictos	" 6
Carreras	" 7
Deportes	" 8

EL TIEMPO

Presión atmosférica: 759.2. Tensión del vapor: 14,9. Humedad relativa: 92 por ciento. Máxima: 19º 6/10 a las 17. Mínima: 15º 4/10 a las 10.30. Cielo cubierto. Viento sudeste a 24 kilómetros. Cantidad total de lluvia caída hasta las 19.45: 29,8 milímetros.

DEMOCRACIA
San Lorenzo 1266 — Rosario
Ojos Nuevos Sobre Tiempos Nuevos

Un Desafiante Tono en Moscú

MOSCU, 9 (AFP). — El mariscal Bulganin afirmó ante el Soviet Supremo que en el dominio económico el gobierno soviético seguirá aplicando la línea general del partido comunista que prevé la prioridad para el desarrollo de la industria pesada.

El mariscal, qua clausuró con su discurso las sesiones del Soviet Supremo en reemplazo del canciller Molotov, manifestó asimismo que el sexto plan quinquenal quedará establecido este año y agregó en otro pasaje que China podía contar con la Unión Soviética en el caso de Formosa. Refirmó que Rusia se defenderá con armas atómicas en caso de ataque y agitó los fantasmagoricos efectos de la bomba "H" dique de contención y amenaza a toda tentativa de intimidación a la Unión Soviética.

Las Resoluciones

MOSCU, 9 (AFP). — El Soviet Supremo aprobó por unanimidad la política exterior del gobierno soviético en base al informe del canciller Viacheslav Molotov.

Ratificó asimismo el decreto del 25 de enero último sobre el fin del estado de guerra con Alemania.

Seguidamente adoptó por aclamación una proposición invitando a los parlamentos de todos los países, a intercambiar delegaciones para salvaguardar la paz mundial.

El Soviet Supremo dió fin a su sesión de trabajo a las 18, hora de Moscú.

Zhukov en la Defensa

MOSCU, 9. (AFP). — El mariscal Zhukov es nuevo ministro de Defensa de la Unión Soviética.

Política de Acero

PARIS, 9 (INS). — Los acontecimientos que se precipitan en Moscú muestran que Rusia retorna a la ortodoxia doctrinaria interna y al endurecimiento de su política exterior.

Tales son en síntesis las conclusiones que emanan de la lectura de los diarios de las principales capitales del mundo excepción hecha lógicamente de los países situados detrás de la Cortina de Hierro.

Por otra parte, el cambio político que ocurrió ayer en la Unión Soviética se considera que es el preludio de cambios similares en los gobiernos de los países satélites.

La Atómica Rusa

WASHINGTON, 9. (INS). — El presidente Eisenhower se refirió a las manifestaciones de Molotov sobre los progresos atómicos soviéticos.

El preisdente de Norteamérica dijo que por el momento no hay pruebas de que Rusia haya superado a Estados Unidos en la producción nuclear. Agregó que sería una gran hazaña por parte de Rusia haber logrado esa primacía. Manifetsó que Estados Unidos debe mantenerse alerta y vigilante respecto a la Unión Soviética mientras se trata de salvar al mundo de una guerra atómica.

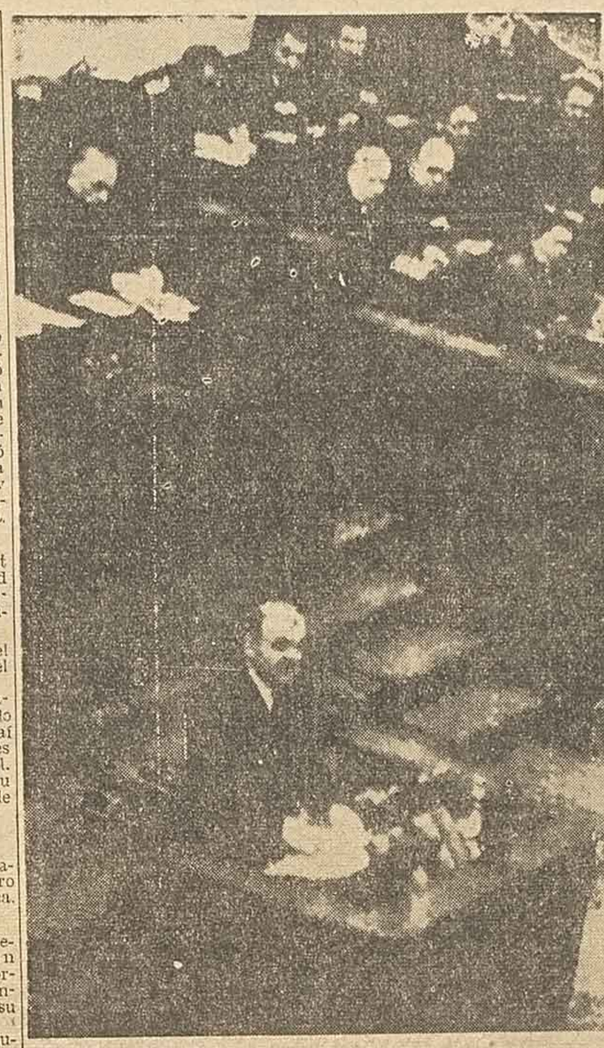

MANO DURA. — La vuelta a una política exterior "dura" fué el principal tema del discurso del ministro de Relaciones Exteriores de la Unión Soviética, Viacheslav Molotov, decretando de esa manera la muerte de la era pacífica iniciada por Malenkov. (Radiofoto exclusiva para DEMOCRACIA.

Eisenhower Dió el Primer Paso: Invitó a Zhukov a Visitar EE. UU.

WASHINGTON, 9. (INS). — El presidente Eisenhower hablando fervorosamente de su amistad en 1945|46 con el mariscal soviético Zhukov declaró hoy que no vacilaría en hablar con sus asesores de una nueva invitación al mariscal a que haga una visita a los Estados Unidos. Eisenhower hizo esta manifestación en una audiencia periodística poco después de anunciarse el nombramiento de Zhukov para el cargo de ministro de defensa soviética.

La Propuesta de los Soviets

WASHINGTON, 9 (INS). — Se reveló hoy que el ministro del Exterior del Soviet, V. M. Molotov, ha propuesto la celebración de una conferencia internacional con la China comunista fuera de las Naciones Unidas, para discutir el problema de Formosa y que Estados Unidos ha reaccionado fríamente ante la propuesta. Fuentes autorizadas en París confirmaron que Molotov hizo la proposición la semana pasada en Moscú, en una reunión con el embajador británico, William Hayter, y el encargado de negocios de la India, P. N. Kaul.

Pleno Apoyo de Rusia a China

MOSCU, 9 (INS). — El mariscal Nikolai Bulganin, nuevo jefe del gobierno soviético prometió hoy a China apoyo completo en la disputa que mantiene sobre Formosa con los Estados Unidos.

Al mismo tiempo el Soviet Supremo autorizó al gobierno a adoptar las medidas que considere necesarias en el caso de que los occidentales persistan en rearmar a la República Federal Alemana. Esas dos importantes decisiones de política ponen el sello a la reorganización gubernamental que comenzó ayer con el nombramiento del mariscal Bulganin para el cargo de presidente del Consejo de Ministros.

Bulganin criticó acerbamente a los Estados Unidos y a las Naciones Unidas en un discurso que duró 35 minutos y que aplaudieron calurosamente los 1.300 diputados del Soviet Supremo.

"La actitud de las Naciones Unidas en el problema de Formosa —dijo— es extraña. Nosotros no preguntamos qor qué las Naciones Unidas no han pedido a Estados Unidos que retiren sus fuerzas de esa región y por qué no se ha establecido la soberanía de China sobre Formosa y las demás islas".

"China puede tener la seguridad de contar con el apoyo completo de la Unión Soviética en este asunto, porque está luchando por una causa justa. El pueblo chino —dijo Bulganin— puede poner toda su fe en su gran amigo el pueblo soviético".

En Londres

LONDRES, 9. (INS). — Los matutinos de hoy miércoles asumieron la actitud de considerar la caída de Malenkov como primer ministro soviético, como un indicio de que el gobierno ruso adoptará una política más severa. El "News Chronicle" señala en su editorial que "por lo menos nasta que haya pruebas de lo contrario, hay que convenir en que los rusos han puesto fin al experimento de emplear métodos suaves".

El "Times" dice que "ciertamente no hay razón alguna para abrigar esperanzas, como sucedió inmediatamente después del fallecimiento de Stalin". Agrega que, inmediatamente después del fallecimiento en adelante de su "penetrante valuación del balance de poderes en el mundo, y resultará de sus cálculos de que es mejor aprovechar las ventajas que ofrece la guerra fría antes que correr el riesgo de una guerra".

El "Daily Express" predice que "un nuevo período de inestabilidad en el mundo soviético, parece lo más seguro de ocurrir".

Confirma a Moscú

WASHINGTON, 9. (INS). — La Unión Soviética acrecentó recientemente su capacidad de producir y de lanzar armas nucleares. Así lo anunció el secretario de Defensa de la Unión señor Wilson en un comunicado dado a la prensa al finalizar su exposición ante la Comisión de fuerzas armadas del Senado en un audiencia celebrada hoy a puertas cerradas.

SOVIET SUPREMO. — A los pocos minutos de tomada esta nota gráfica, en la que aparecen Kaganovich, Bulganin, Khrushchev, Malenkov y Voroshilov, el presidente del Soviet Supremo anunciaba la aceptación de la renuncia del primer ministro Georgi Malenkov y la designación del mariscal Bulganin como sustituto. (Radiofoto exclusiva para DEMOCRACIA).

El "Presidium" Dió una Proclama con Cuatro Puntos Para Asegurar Así una Paz Estable Internacional

MOSCU, 9 (INS). — El Soviet Supremo no adoptó ninguna nueva medida concreta en el dominio de la política exterior. Se limitó a aprobar el informe presentado por el señor Molotov. Sin embargo adoptó una proclama que se dirige en primer término a los gobiernos de todos los países invitándolos a cooperar para asegurar una paz internacional. En esta proclama el Soviet Supremo estima que es su deber llamar la atención de todos los pueblos sobre la situación que se crea en Europa, en Asia y en otras partes y que amenaza con degenerar en una nueva guerra en Europa, guerra que —dice— se convertiría inevitablemente en una guerra mundial.

El Soviet Supremo enumera las medidas que adopta el "imperialismo" para empeorar la situación internacional tales como la formación de bloques de grupos militares, la preparación de una guerra atómica y estima que para asegurar la paz y la seguridad mundial es necesario:

1º) Establecimiento de un sistema de seguridad colectiva en Europa.

2º) Fin de la carrera de armamentos y prohibición de toda ingerencia en los asuntos internos de otros países especialmente.

3º) Radiación absoluta de las armas atómicas que deben ser condenadas como armas de agresión, y

4º) Establecimiento de un control internacional efectivo del empleo de la energía atómica.

Opinión de "Ike"

WASHINGTON, 9. (INS). — El presidente Eisenhower expresó que la caída del primer ministro ruso Georgi Malenkov no significa necesariamente la adopción de una actitud más firme hacia el mundo libre por parte de la Unión Soviética.

El mandatario señaló en la conferencia semanal de prensa que todavía es imposible predecir el significado de la reorganización en el alto mando del Kremlin e indicó que Estados Unidos debe continuar su actual política en busca de una paz justa y permanente. Al mismo tiempo, manifestó que le gustaría volver a entrevistarse con su antiguo amigo — el mariscal Georgi Zhukov— nombrado hoy ministro de Defensa de la Unión Soviética. Expresó dudas de que Rusia haya arrebatado la superioridad atómica a Estados Unidos, como lo dijo ayer el canciller Molotov, pero no descartó esa posibilidad.

Pareció sorprendido al sugerir a un periodista que él y Zhukov podrían reanudar la amistad de la segunda guerra mundial y dijo que eso sería verdaderamente algo notable en vista de las actuales circunstancias. Sin embargo, el presidente agregó que considerará con sus asesores la posibilidad de tal entrevista.

Calificó al mariscal como "gran jefe militar" y afirmó que los dos estuvieron acordes sobre un número de problemas locales cuando estuvieron asociados en la comisión aliada en Berlín, después de la segunda guerra mundial.

Malenkov Pasó a Director de Usina

MOSCU, 9 (INS). — Georgi Malenkov que renunció ayer como primer ministro fué nombrado hoy viceprimer ministro y ministro de centrales eléctricas de la URSS.

El mariscal Georgi Zhukov fué nombrado hoy ministro de defensa de la Unión Soviética. La designación del mariscal Zhukov, quien desempeñaba hasta ahora el cargo de primer viceministro de defensa fué confirmado por votación unánime del Soviet Supremo después de que el mariscal Bulganin pidiera ser relevado de su cargo en el Ministerio de Defensa para asumir sus funciones como primer ministro.

Rutifica EE. UU. que Defenderá a Formosa

WASHINGTON, 9. (INS). — El senado ratificó esta noche el tratado de mutua defensa con a China nacionalista, después de rechazar enmiendas que habían obligado a nuevas negociaciones en medio de la crisis de Formosa.

La aprobación final, fué adoptada por 64 votos contra 6, o sea 17 más de la mayoría de los tercios que se requerían, por el tratado. Estados Unidos se compromete a proteger a Formosa y las islas Pescadores y "otros territorios que sean determinados de común acuerdo".

El tratado hace de Formosa y Los Pescadores parte de la zona del Pacífico occidental que Estados Unidos considera esencial para su propia comunidad.

"Reconoce que un ataque armado en la zona del Pacífico occidental contra el territorio de cualquiera de las partes, sería peligrosa para ambas y cada una de las partes deberá actuar para enfrentar el peligro común, de acuerdo con sus preceptos constitucionales".

"Usaremos el Arma Atómica"

MOSCU, 9 (INS). — El mariscal Iván Konev, al hablar ante el Soviet Supremo en representación de las fuerzas armadas de la Unión Soviética declaró que la nación está equipada con todos los tipos de armas modernas para ser usadas en caso de una agresión contra su soberanía.

El héroe de la segunda guerra mundial y comandante en campaña del ejército rojo añadió: esto debe ser recordado por aquellos que piden una nueva guerra. El campo de la paz está unido y es monolítico. China y las nuevas democracias unidas a nosotros representan el ejército invencible de la paz.

Konev dijo que el ejército rojo es más poderoso que nunca y congregado en torno al Partido y al gobierno está dispuesto a cumplir con su deber. Agregó que Rusia no amenaza a nadie ni praparaba ataques contra otros.

El famoso mariscal dijo: nuestras fuerzas están listas Cualquier ataque contra la patria será abortado Si los imperialistas osan atacarnos las fuerzas militares soviéticas poseen todos los medios para luchar contra el agresor", incluso contra la terrible bomba "H".

Explosivos Nucleares

WASHINGTON, 9 (INS) — La Comisión de Energía Atómica anunció que la serie de pruebas de primavera de explosiones nucleares en el desierto de Nevada, incluirá una explosoón abierta a mediados de abril que será presenciada por un centenar de observadores civiles invitados.

Reportaje Sensacional a un Jerarca Soviético — por Kingsburg Smith — Gerente General en Europa de International News Service

ZHUKOV, HEROE DE STALINGRADO, CREE QUE ESTADOS UNIDOS IRA A LA GUERRA

ZHUKOV

MOSCU, 9. (INS). — El mariscal soviético Georgi Zhukov, primer ministro delegado de defensa y comandante de los ejércitos rojos en la derrota final de la Alemania nazi, dijo hoy a William Randolph Hearst Jr., que su sueño es visitar algún día a Estados Unidos. Añadió, sin embargo, que la hora no es propicia para esa visita.

En la primera entrevista exclusiva que jamás ha concedido, Zhukov habló calurosamente de su amistad con el general Dwight Eisenhower. El mariscal evitó responder a la pregunta de que si él fuera comandante aliado supremo en Europa, consideraría esencial una contribución militar alemana para la defensa de la Europa occidental. Se quejó, en cambio, de las bases militares norteamericanas alrededor de Rusia, y alabó la política soviética respecto a la prohibición de las armas nucleares.

Describiendo a Eisenhower como "muy buena persona", el fornido y franco líder militar ruso, de 66 años de edad, dijo: "En 1945 conversé con el general Eisenhower, antes que él saliera de Alemania hacia Estados Unidos. Intercambiamos nuestros mejores deseos y el general Eisenhower dijo que Estados Unidos nunca atacaría a la Unión Soviética. Yo le dije que la Unión Soviética nunca atacaría a Estados Unidos.

Estimo que no me equivoqué al hablar así y espero que el general Eisenhower también haya estado en lo cierto. Hablamos como soldados y no vimos razón para una guerra entre nuestras naciones. Mi sincero deseo es ver que mejoren nuestras relaciones. Sé que éstas mejorarán y entonces espero poder visitar Estados Unidos".

HEROE DE STALINGRADO

Zhukov, quien comandó los ejércitos rusos en la batalla de Moscú, cuando Hitler sufrió su primer revés de consideración, y fué el autor del plan para la defensa de Stalingrado, recibió a Hearst en su oficina del ministerio de defensa, en el centro de Moscú. Zhukov estaba solo. Hearst fué acompañado por Frank Conniff, su ayudante editorial y este corresponsal. Un funcionario del "Inturist" soviético, que nos ha servido de guía durante nuestra visita a Moscú, también nos acompañó y actuó como intérprete. Zhukov lucía en el pecho ocho cintas de medallas encadenadas por tres estrellas que representaban otras tantas condecoraciones como héroe de la Unión Soviética.

Se adelantó con una sonrisa en los labios y saludó a Hearst calurosamente. En la primera parte de la conversación, Zhukov dijo que recordaba a menudo sus amistosas entrevistas con el general Eisenhower: "Fuí invitado dos veces por el general Eisenhower a visitar Estados Unidos. Le quedé muy agradecido. Siempre ha sido mi sueño visitar Estados Unidos. Pero, desgraciadamente, el estado de mi salud y sucesos de última hora, me impidieron ir en la oportunidad en que recibí esas invitaciones. Temo que las actuales relaciones entre nuestros dos países no son del todo adecuadas para esa visita, pero, por cierto, espero ir algún día. Debemos establecer relaciones de buenos vecinos. Un intercambio de misiones militares en esta oportunidad, sería inútil".

PROHIBIR LAS ARMAS

Llamamos la atención de Zhukov hacia la creencia expresada por el mariscal de la real fuerza aérea británica, Sir John Slessor, de que no hay posibilidades de que se libre otra gran guerra sin que se usen las armas nucleares, y le preguntamos si compartía ese punto de vista.

Zhukov respondió: "No pienso así. Debemos prohibir el uso de esas armas. Lo debemos hacer por el bien de la humanidad". Interrogado acerca de si estimaba que la prohibición de las armas nucleares inclinaría la balanza del poderío militar a favor del bloque soviético, Zhukov respondió cautelosamente: "En primer lugar, no creemos que tengamos gran superioridad en armas convencionales. Si no se desea iniciar nuevas guerras, no se necesitan esas armas (atómicas)".

Hearst dijo: "¿No será que la posesión de esas armas por ambas partes es una garantía de paz y una seguridad de que nadie comenzará nada?". Zhukov respondió que mientras existan las armas nucleares, "alguien, un loco o varios locos, podrían usar esas armas. La existencia de esas armas es algo muy peligroso para ambas partes. La posesión de esas armas por ambos lados llevará, simplemente, a una carrera de armamentos".

Conniff dijo que uno de los grandes generales norteamericanos, Douglas McArthur, había expresado no hace mucho la opinión de que la posesión de armas atómicas por ambas partes podría eliminar una futura guerra de grandes proporciones. Zhukov dijo que no podía estar de acuerdo con ese parecer.

Este corresponsal recordó que el general Alfred M. Gruenther —comandante supremo del pacto del Atlántico Norte—, fué autorizado en la última reunión del consejo de ese organismo para basar sus planes defensivos en la tesis de que las armas atómicas serán usadas en una nueva conflagración. Al preguntársele si los planes soviéticos se basaban en la misma tesis, Zhukov evadió una respuesta directa. Dijo: "Es mejor que pensemos menos en los planes de guerra y más bien en cómo evitar la misma tesis que el comando supremo de los mando soviético basa sus planes defensivos en la misma tésis que el comando supremo de los aliados en Europa.

Zhukov pasó a citar lo que calificó de un viejo proverbio ruso: "Una mala paz es mejor que una buena guerra" Revelando que pertenece al muy poderoso comité central del partido comunista, Zhukov dijo que sus puntos de vista respecto a la conveniencia de mejorar las relaciones ruso-norteamericanas, representan no só'o su opinión personal, sino también la del gobierno y del partido.

Zhukov señaló que el pueblo soviético considera las bases militares norteamericanas como una amenaza directa a la Unión Soviética, y añadió que la mejor forma en que Estados Unidos podría probar su amistad, sería abandonando sus bases alrededor de Rusia.

EVITAR OTRA GUERRA

Le recordamos que Nikita S. Khrushchev, primer secretario del partido comunista ruso, en una entrevista que concedió a Hearst el sábado pasado, reconoció que Estados Unidos tenía derecho a hacer lo que estimaba necesario para su propia seguridad. Zhukov dijo que no estimaba que las bases norteamericanas en Europa fueran necesarias para la defensa de Estados Unidos. Le señalamos que dentro del Pacto del Atlántico, Estados Unidos está comprometido a contribuir a la defensa de sus aliados. Zhukov respondió: "Ustedes tienen que tratar de justificar sus puntos de vista y nosotros los nuestros. No debemos tratar sólo de buscar la justificación de nuestros respectivos puntos de vista, deberíamos tratar de imposibilitar una nueva guerra."

Dijo Zhukov que a veces "pequeñas cosas, como Formosa por ejemplo, ponen en peligro la paz", y añadió: "Mientras menos sean los incidentes de esa clase, mayores serán las probabilidades de preservar la paz". Dijo Zhukov que era locura pensar que la Unión Soviética tenga intenciones agresivas. Declaró: "Si ésas fueran nuestras intenciones, podríamos haber aprovechado oportunidades favorables para atacar." Por ejemplo, después de la derrota de Hitler. Ustedes saben lo fuerte que era el ejército soviético y lo débil que estaba Europa, inclusive Inglaterra. Pero estimamos que la guerra no debe ser nuestra política. Aún más tarde, cuando las fuerzas de la Europa occidental no eran muy fuertes, decidimos que la política soviética debería ser de paz, sin tender a precipitar una guerra. Por consiguiente, aquellos que tratan de atemorizar a los pueblos occidentales acerca de las intenciones soviéticas, deben tener otros motivos. ¿Me comprenden?"

Hearst dijo: "Le comprendemos, pero no estoy de acuerdo con usted."

RUSIA LO SABE TODO

Este corresponsal señaló que diplomáticos occidentales y otras personas estiman que durante los años de debilidad militar en Occidente, el hecho de que Estados Unidos poseyera la bomba atómica fué un factor influyente en el mantenimiento de la paz. Zhukov dijo: "Las bombas que ustedes tenían eran tan pocas, que no podrían haber influído en la situación militar. En esa oportunidad sólo habían 5 ó 6 bombas atómicas en Estados Unidos".

Conniff dijo: "Usted está mejor informado que nosotros respecto a cuántas bombas atómicas teníamos entonces." Zhukov sonrió, y dijo: "Esa era la época en que sólo estaba comenzando la fabricación de bombas atómicas. Por nuestra propia experiencia sabemos que el proceso no era fácil". Hearst planteó el punto de los grandes portaaviones en la guera moderna y mencionó el nombre del mayor Alexander Seversky, haciendo notar que ese ex compatriota de Zhukov ha pasado a ser uno de los mejores peritos de Estados Unidos en poderío aéreo. Hearst dijo que tanto Seversky como el mariscal de campo de Gran Bretaña, lord Montgomery, han expresado el sentir de que los grandes portaaviones están condenados a la extinción. Dijo que le gustaría saber qué pensaba el mariscal, dado que Rusia, al parecer, no está construyendo ningún portaaviones.

Zhukov respondió: "No soy un hombre de mar", y añadió: "No sé lo que hace nuestra armada. Sin embargo, considero que en algunas circunstancias los portaaviones pueden ser usados con efectividad." Dijo enseguida que había tomado cuidadosa nota de algunas declaraciones por escrito hechas por Montgomery, y agregó: "Hay veces en que Montgomery habla como una gitana adivina. Hay veces en que las adivinas se equivocan, y creo que algunas de sus declaraciones no son beneficiosas para su país. La técnica de la guerra se desarrolla rápidamente y resulta difícil hacer predicciones. No se puede generalizar, por ejemplo, respecto de los portaaviones. Pueden ser útiles en algunas zonas y puede que no lo sean en otras". Le hicimos notar a Zhukov que los líderes militares occidentales, inclusive el general Gruenther, han dicho públicamente que no se podría defender a la Europa occidental sin una contribución militar alemana. Le preguntamos a Zhukov si no pensaría del mismo modo estando en la posición de Gruenther, en vista de lo que él —Zhukov— sabía acerca de las fuerzas que tendría frente a él, como comandante supremo aliado, en caso de una guerra. Zhukov se llevó el índice a la nariz y la presionó meditando por unos segundos, mientras se le fruncía el entrecejo. En seguida, dijo: "Si el general Gruenther conociera las verdaderas intenciones del lado que él considera como un enemigo potencial, no hablaría en esa forma, sino de amistad, y no de lo que acontecería si hubiera una guerra." No dijo Zhukov que estuviera en desacuerdo con Gruenther desde un punto de vista militar. Sólo dió a entender de que si Gruenther estuviera convencido de que no habrá guerra, entonces no consideraría necesario una contribución alemana a la defensa aliada. Le agradecimos al mariscal el tiempo que nos había dispensado, la franqueza con que nos habló y la forma amistosa en que fuímos tratados. Zhukov, con una gran sonrisa, nos apretó a todos la mano calurosamente, diciendo:

"Esta reunión me ha hecho recordar los días de nuestra victoria durante la guerra".

EISENHOWER

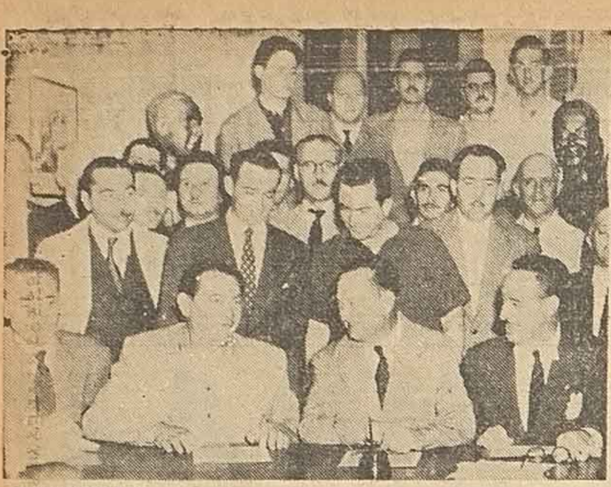

ESTIMULO. - En la Federación Gráfica Argentina, seccional Rosario, se cumplió ayer un significativo acto, al que asistieron especialmente invitados por el delegado gestor, señor José María Mayetti, los señores Samuel Sinay y Roberto Albarracín, de la C. G. T., regional Rosario, y los señores Rodolfo J. y Ricardo R. Boldt, de la Casa Boldt S. R. L. En la reunión se firmó un acta convenio mediante la cual la firma mencionada ha establecido un régimen de premios en conceptos de buena asistencia al trabajo. Los mismos consisten en el otorgamiento de jornales extraordinarios según el grado de concurrencia regular.

PERON HABLO DEL APOYO A LA PRODUCTIVIDAD

Pronunciará Mañana un Discurso Sobre Economía y su Virtual Incidencia en la Vida de la Nación

BUENOS AIRES, 9. (S). — Con una amplia y medulosa exposición del presidente de la Nación general Perón relativa al "plan político 1955|56 de apoyo a la productividad y al bienestar social", que tal es el lema que regirá las deliberaciones de la trascendental reunión, se inició esta mañana en el salón blanco de la Casa de Gobierno la 6ª Conferencia de gobernadores de provincias y territorios. Luego de escucharse la aplaudida palabra presidencial que abarcó la primera sesión que como ocurrirá con la de mañana y el viernes próximo se desarrolló en horas de la mañana la asamblea pasó a cuarto intermedio hasta cucharán sendos discursos del secretario de asuntos políticos contraalmirante Alberto Teisaire, del ministro de Interior y Justicia señor Angel Borlenghi y del secretario de Asuntos Económicos doctor Alfredo Gómez Morales quienes expondrán sobre el mismo tema y dentro de lo que atañe a sus respectivas jurisdicciones.

Mañana Habla Perón

En la tercera sesión, que será la de clausura y se iniciará el viernes próximo a la misma hora el jefe de Estado pronunciará un discurso de singular trascendencia y en el cual se referirá a las conclusiones de la Conferencia y a su incidencia en la vida nacional.

El salón blanco, recinto de las deliberaciones, exhibe a lo largo de su muro principal el lema de la conferencia y debajo del mismo aparecen numerosos gráficos, estadísticas y leyendas informativas sobre la evolución política, económica y social del país.

Los Gobernadores

Minutos antes de que el general Perón inaugurase oficialmente la asamblea ya habían tomado ubicación en el lugar alrededor de 120 funcionarios nacionales y provinciales, dirigentes políticos partidarios y delegados de las organizaciones del pueblo especialmente invitados al acto.

Junto al primer magistrado se ubicaron el vicepresidente de la Nación, los secretarios y ministros del Poder Ejecutivo, los subsecretarios de los Departamentos de Estado, los gobernadores de las provincias y territorios nacionales, los secretarios de la Presidencia, la presidenta del Consejo Superior del Partido Peronista Femenino, el secretario general de la C.G.T., los miembros de los comandos tácticos de todo el país, el presidente de la Confederación General Económica, dirigentes de las organizaciones del pueblo y altos funcionarios de la administración nacional y del interior.

Una vez que el general Perón se ubicó en un estrado especial levantado ante las mesas de trabajo distribuidas en hemiciclo, se inició, cuando eran las 7.30, la reunión con la exposición presidencial [illegible] que se prolongó hasta las 10.45 horas.

Pinay Renunciaría a la Misión que le Dió Coty para Formar Gobierno

PARIS, 9. (INS). — El señor Pinay a quien el presidente Coty encargó la formación del nuevo gobierno, tendría la firme intención de renunciar a la misión encomendada. Así se anunció esta noche en los medios políticos competentes. En los mismos círculos parecía cobrar vuelo la candidatura del señor Edgar Faure como nuevo primer ministro. El señor Pinay no tomará su decisión sino en el día de mañana pero se cree que la posición hostil del Movimiento Republicano Popular constituye para él un obstáculo insalvable.

ATENDIDO. - El pugilista cordobés Luis Salinas que anoche fué vencido por Alfredo Argüello es atendido por el manager Adolfo Schiavone y sus propios segundos, luego de haber sido derribado por toda la cuenta. El impacto de izquierda que le ocasionó la caída fué notable por su potencia y justeza, valiéndole al rosarino una de sus mejores victorias a través de toda su campaña. (Inf. pág. 8)

La Policía Identificó y Detuvo a los Autores de una Agresión

CON la cooperación de empleados de la sección seguridad personal de Investigaciones, quedó aclarada, con la detención de sus autores, la agresión de que fué víctima en las primeras horas de la madrugada de anteayer un vecino de la sección 9ª.

LA AGRESION

Según manifestó Miguel Simondi, argentino, de 32 años, a las 0.50 de anteayer luego de conversar breves momentos sobre un motivo baladí lo agredieron, golpeándolo uno de ellos con un trozo de hierro y ocasionándole una herida contusa en el cuero cabelludo, dándose a la fuga cuando la víctima daba fuertes gritos en demanda de auxilio.

RAPIDA PESQUISA

Iniciadas las averiguaciones correspondientes y teniendo conocimiento los policías que uno de los atacantes se llamaba Oscar, se orientó la pesquisa. Las diligencias practicadas permitieron establecer que los agresores eran: Oscar Sardi, argentino, de 19 años y Carlos José Barbieri, de 20 años, a los que se detuvo. Posteriormente se procedió también a la detención de María Inés Ponce, argentina de 19 años, concubina del primero, la que frecuentaba el domicilio de Simondi del que era amiga.

MOTIVO DEL HECHO

Continuando la investigación los empleados de Seguridad Personal quedó aclarado que Sardi y Barbieri concurrieron a la casa de Simondi con el que tomaron algunas copas, luego de lo cual se suscitó entre ellos una discusión relacionada con ciertos sucesos de la última guerra [illegible]. Como éste y Sardi se encontraban bastante alcoholizados, concluyeron por agredirse [illegible] Simondi resultó herido. Se dió conocimiento del hecho al Juez de Instrucción, doctor Felipe Franco Suárez.

Represión del Juego en Santa Fe

SANTA FE, 9. (C). — En forma persistente y continuada la policía de esta capital continúa la campaña de represión de juegos prohibidos.

Durante el año próximo pasado la policía de esta ciudad efectuó 1.330 inspecciones, realizó 829 allanamientos, habiéndose procedido a la detención de 246 personas en infracción y 60 causas iniciadas por infracción a la ley 4444, de represión de los juegos de azar.

LAS CONDENAS

Como consecuencia de los procesos iniciados a los infractores por los Juzgados Correccionales de la 1ª y 2ª Nominación se dictaron las siguientes condenas: [illegible]

Dan 400 Motores a los Colectiveros

BUENOS AIRES, 9 (S). — [illegible]

Fué Completada la Evacuación de los Nacionalistas en las Tachen

WASHINGTON, 9 (AFP). — La evacuación de las Islas Tachen prosigue conforme a los planes establecidos y salvo un incidente imprevisto, deberá estar terminada próximamente, declaró hoy el Presidente Eisenhower en su conferencia de prensa. Después de recordar que un avión americano que se aventuró en una zona peligrosa, se perdió, el Presidente Eisenhower aseguró que sería vano entregarse a conjeturas sobre las próximas reacciones de China comunista, en el asunto de Formosa.

Contestando luego a una pregunta, el presidente dijo que "nada permite afirmar que los lazos existentes entre Moscú y Pekín, se hayan aflojado".

Interrogado sobre sus relaciones personales mantenidas hace años con el mariscal Zhukov, el presidente Eisenhower indicó que considera al nuevo ministro de Defensa soviético "como un jefe militar altamente competente y recordó que mantuvo relaciones amistosas con él en Berlín, después de la segunda guerra mundial".

Inician un Cursillo Sobre Productividad

La junta directiva de la Confederación General de Intelectuales, filial Santa Fe, distrito Rosario, informa que el anunciado cursillo de tres conferencias, a cargo del profesor Dr. J. Andrés C[illegible], a iniciarse [illegible] productividad y [illegible] social, se dictará en el Club Municipal, calle Eva Perón 761, en lugar del local del Ateneo Bancarios Argentinos, como se había anunciado en su momento.

Dichas conferencias, que tendrán lugar en la fecha y los días 24 del corriente y 10 de marzo, a las 19.30, versarán sobre los siguientes temas: la primera, a dictarse hoy, sobre [illegible] bienestar social, [illegible] la hora presente en la realidad socio-económica argentina"; la segunda sobre "Adecuado planteo de los [illegible]" y la última [illegible] "Acertada solución del mismo".

Se invita a escuchar las mismas a todos [illegible] con el Comité Ejecutivo del próximo Congreso Nacional de la Productividad y Bienestar Social, a celebrarse del 21 al 31 de marzo próximo en la Capital Federal.

Anotan para Cursos de Peritos en Decoración

En el Instituto de Profesiones Técnicas de nuestra ciudad, continúa abierta la inscripción para la carrera de peritos en Decoración de Interiores.

En los cursos de la especialidad se desarrolló una educación estética que comienza por lo más elemental del dibujo en sus fases artísticas y lineal, nociones sobre teoría rítmica, etc., y continúa con proyectos y dibujos de muebles, composiciones decorativas y arquitectónicas.

En el aprendizaje se amalgaman arte, técnica y didáctica, preparando al futuro decorador para que pueda desempeñarse en su trabajo sin vacilaciones y ensayos y habilitándolo para crear formas y armonizar colores para aplicarlos a proyectos de muebles, artefactos, cortinados y otros elementos que complementan y engalanan una obra arquitectónica.

Esta carrera comprende tres años de estudio eminentemente práctico y las clases se dictan con el horario vespertino de 19.15 a 20.35, de lunes a viernes.

Un Fuerte Temporal Azotó a Buenos Aires

BUENOS AIRES, 9 (S). — [illegible] dores, derivó en la madrugada en fuerte temporal acompañado de recio viento. La precipitación pluvial, que alcanzó un registro de 37,8 milímetros, cesó esta mañana, pero el cielo se mantuvo cubierto, con temperatura fresca.

El viento provocó la caída de árboles y carteles en distintos barrios metropolitanos y la voladura de algunos techos y paredes en modestas viviendas de los aledaños. Las malas condiciones del tiempo que son generales en casi todo el país afectaron las líneas telegráficas, advirtiendo el ministro de Comunicaciones que por esa razón los telegramas son aceptados en forma condicional y sujetos a demora.

Por otra y por las mismas causas no hubo entrada de barcos en el puerto de la capital, difiriéndose las llegadas de la fecha para mañana.

Los Automóviles para el Peronismo Femenino

EVA PERÓN, 9 (S). — En la sede de la delegación regional de la C. G. T. se efectuó esta tarde el sorteo de seis órdenes de automóviles entre las dirigentes de las subdelegaciones del partido Peronista de la Provincia. Presidió la tarea la delegada censista bonaerense señora Nélida de Dose y asistieron a la misma representantes de las fuerzas peronistas femeninas de la provincia.

Resultaron favorecidas Victorina Carol, de 4 de Junio, con una Simca; Rosa Pérez, de Tigre, con una Fiat 1400; Lía C. de Castro, de Olivos, con una Fiat 1100; Felisa Sarmiento de García de Montes, con una Fiat 1400; Segunda P. de Romero, de la sección segunda de Eva Perón, con una Fiat 1100, y Rosa de Juanas, de la sede central del partido Peronista Femenino de Eva Perón, con una Simca.

El Gobernador Aloé Encaró de Lleno el Problema de un Mayor Suministro de Electricidad y Energía

DOLORES, 9 (S). — Una vasta zona bonaerense contará en un futuro cercano merced a la acción encarada por el gobernador, señor Carlos Aloé, con un grupo de centrales eléctricas que contribuirán a solucionar en una medida de importancia problemas vinculados con la producción eficaz y suficiente de energía. El crecimiento demográfico y la expansión en forma múltiple de la actividad y de modo conspicuo las economías han sido en los últimos años factores preponderantes en el problema creado a diversidad de regiones y centros poblados por la falta de flúido y por cierto se unieron a ello otros de carácter técnico que en distintas oportunidades contribuyeron a agravar la escasez a la que organismos o empresas privadas no pudieron proveer o eliminar con la premura necesaria.

En realidad los proyectos del gobierno de Buenos Aires, son más ambiciosos y a esta fábrica de Dolores seguirán otras en distintas poblaciones y con ellas existen propósitos de formar una cadena capaz de abastecer, no sólo las respectivas plantas urbanas, sino también a un sistema rural con lo que se tiende a la progresiva electrificación total del territorio.

A ello se refirieron en el transcurso de una visita efectuada hoy a la central de Dolores el Ministro de Obras Públicas de la provincia, Ingeniero Carlos Rodríguez Jauregui, y el titular de la Dirección de Electricidad y Mecánica, Ingeniero Agustín Adamborena.

Durante la recorrida efectuada hoy a las instalaciones por un grupo de periodistas metropolitanos, manifestaron los técnicos que la central eléctrica provincial de Dolores, al igual que su gemela de Chascomús, constituyen uno de los galones sobre el cual, descansa el deseo del gobierno nacional, de lograr la total electrificación de la provincia de Buenos Aires.

Con respecto a esta nueva usina, cabe señalar además que pudiéndose interconectar con la de Chascomús, cuando las necesidades del servicio lo requieran, son enormes las ventajas que ello trae aparejado a lo largo de las poblaciones linderas en la ruta principal de Mar del Plata.

Los técnicos revelaron que la demanda actual de 7.000.000 de kilowatios|horas por año está satisfecha ampliamente, quedando una gran capacidad de reserva para el futuro

Añadieron también que la preferente atención con que el gobierno ha encarado el problema de la electrificación, ha permitido mejorar el suministro de la energía eléctrica en Bolívar, Mercedes, Miramar, Necochea, Balcarce, Coronel Suárez y en otras localidades.

El edificio central consta de un subsuelo, planta baja y primer piso, habiendo demandado, con los equipos instalados, una erogación de diez millones de pesos.

Con un Hierro Aplicó Golpes a la Esposa

Salvador Santica, italiano, de 44 años, domiciliado en Pasaje Médicis 4870, llegó anteanoche a las 23 en manifiesto estado de ebriedad a su domicilio. Esta circunstancia motivó que se originara una discusión con su esposa, Rosalía Salinotro de Santica, italiana de 42 años.

Aclararon el Crimen del Mueblero en Córdoba; Resultó Bárbaramente Ultimado a Martillazos

CORDOBA, 9 (S). — Un corredor de comercio, que adeudaba cuotas de un crédito que había obtenido en mercaderías, resultó ser el autor del brutal crimen del comerciante Salomón Grinfeld, ruso, naturalizado argentino, de 58 años, perpetrado en su negocio de la calle Rivadavia 86, lugar donde se cometió el hecho, juntamente a la [illegible].

EL DIA DEL CRIMEN

[illegible]

ASESINATO ALEVOSO

[illegible]

CONFESO EL CRIMINAL

[illegible]

Mientras Dormía el Guardabarreras se Pudo Evitar un Grave Accidente

[illegible]

Con un Trozo de Madera Golpeó a su Convecina

[illegible]

Tres Desconocidos lo Atacaron en un Paseo

[illegible] la atacó a golpes de puños, produciéndole diversas contusiones en el rostro.

Hurtaron Herramientas Avaluadas en $ 2.060

[illegible]

Deben Presentarse a Retirar sus Cédulas

El Comando de la 3ª región distrito Militar 33, comunica a los ciudadanos de la clase 1934, y otros a incorporarse con la misma que ha finalizado la tarea de remisión de las cédulas de llamado a incorporación. Por lo tanto los ciudadanos que no la hayan recibido, deberán presentarse al distrito, Maipú 1413, a retirar la misma antes del 14 del corriente.

Nuevo Local Habilitó el Colegio Bioquímico

[illegible]

LOTERIA DE CORDOBA		
1º	$ 300.000	16578
2º	24.000	14245
3º	8.000	1529
4º	4.000	24833
5º	2.500	30987
6º	1.000	5979
7º	1.000	6935
8º	1.000	16062
9º	1.000	19599
10º	1.000	33685

Señor Contribuyente

El infractor impositivo sólo consigue un aumento en sus gastos. Eximase de multas y recargos. Beneficiese presentándose espontáneamente ante la Dirección General Impositiva.

'EL PESCADITO' en Rosario

HOY CAZUELA

Visítenos y guste su plato favorito

MITRE 1034 — T. E. 22694

Excedentes Extraordinarios Arrojan los Balances de las Cooperativas Agrícolas

CHOVET, 9 (C). — En el local del cine-teatro Iris, se realizará el próximo domingo 13 del corriente a las 8.30 horas, una asamblea general ordinaria convocada por los directivos de la Cooperativa Agropecuaria Limitada de esa localidad, afiliada a la Asociación Justicialista de Cooperativas Agrarias Limitadas, (ex Bonaerenses) que preside el diputado nacional, señor Aimar A. Balbi.

Se considerará en esa oportunidad, la memoria y el balance general correspondiente al ejercicio cerrado el 40 de noviembre último, que, arroja un excedente de pesos 454.926.76. Posteriormente se elegirán cuatro miembros titulares y tres suplentes de su Consejo de Administración, síndico titular y síndico suplente y delegados ante la Asociación Justicialista de Cooperativas Agrarias Limitada, considerándose además, asuntos de suma importancia para los asociados de la mencionada cooperativa. Concurrirán especialmente invitados, representantes de instituciones bancarias oficiales, autoridades locales y delegados de la organización central.

ASAMBLEA EN BERNA

BERNA, 9 (C). — El sábado 12 del corriente a las 16 horas, realizará asamblea general extraordinaria la Cooperativa Agraria "Eva Perón" Limitada, afiliada a la Asociación Justicialista de Cooperativas Agrarias Limitada

Se considerará la memoria y el balance y distribución de excedentes correspondientes al último ejercicio. Se procederá también a renovar parcialmente el Consejo de Administración y se considerarán asuntos de interés para la masa societaria.

EN GUATIMOZIN

GUATIMOZIN, 9 (C). — El próximo domingo 13 a las 15 horas, se llevará a cabo una asamblea general ordinaria, convocada por las autoridades de la Cooperativa Agropecuaria Justicialista de Guatimozín Limitada, afiliada a la Asociación Justicialista de Cooperativas Agrarias Limitada (ex Bonaerenses).

El orden del día a considerarse consta de la memoria y balance general correspondiente a su primer ejercicio que, arroja un excedente de $ 189.882.27. En esa oportunidad se procederá a elegir siete miembros titulares y siete suplentes del Consejo de Administración, síndico titular y síndico suplente y se considerarán asuntos de importancia para los socios de la entidad.

EN TACHEN. - Pilotos norteamericanos y chinos nacionalistas fraternizan en un alto en la propia isla Tachen, durante la tarea de evacuación de los soldados de Chiang Kai Shek. Es esta una de las primeras fotografías difundidas sobre la peligrosa misión cumplida en la crítica zona frente a la costa del territorio continental dominado por Mao Tse Tung.

ADOPTARA LA INDUSTRIA OTRA NORMA LABORABLE

UNA nueva reunión, realizó ayer la comisión especial designada para el estudio de las causas que provocan los cortes de corriente eléctrica en nuestra ciudad. Tuvo lugar en el despacho del director de Obras Públicas de la Municipalidad, ingeniero Rodolfo Parfait, y en ella se consideró la situación planteada con motivo de algunos inconvenientes surgidos en la aplicación de lo aconsejado por la comisión, recomendado por el plenario obrero convocado por la C.G.T. y aprobado por el congreso de delegados de la Unión Obrera Metalúrgica, a saber: nueva modalidad de trabajo que debía aplicarse desde ayer a las 6, con trabajo corrido en turnos de 8 horas.

Al cabo de la reunión, la comisión especial dió a conocer el siguiente comunicado: "Esta comisión deja constancia que no obstante la mayor buena voluntad demostrada por ambos sectores —obrero y patronal— en la implantacin del horario continuado, han existido y existen obstáculos que no han podido ser salvados y cuya solución es inminente. Por ello y atento a la imperiosa necesidad de dar trémino al problema de los "cortes", ha dispuesto que indefectiblemente el ordenamiento de los horarios deberá implantarse a partir del lunes 14 del corriente, para aquellos establecimientos que aún no la hayan dispuesto".

Con respecto al impedimento existente para aplicar la nueva modalidad propuesta por la Unión Obrear Metalúrgica, que reduciría compleeamente el problema de la "sobrecarga" señalada en los informes como causa que obliga a los cortes de corriente, radica ahora, según informáramos, en el planteo de los industriales metalúrgicos, referente a los 20 minutos que se acostumbra conceder al promediar la jornada de labor de ocho horas corridas.

Con respecto a este aspecto menor del asunto, conversamos ayer con el titular de la delegación regional de la C.G.T., señor Samuel Sinay quien nos manifestó que no creía pudiera dilatarse la aplicación de una medida aconsejada como solución, por tan pequeño motivo.

En cuanto a los cortes de corriente, nos manifestó el señor Sinay que su objeto como titular de la C.G.T. al provocar la reunión de la que surgió la comisión, fué el estudio de las causas de esos cortes: si derivaban de insalvable dificultad técnica, o si, por el contrario, podían evitarse con medidas que pudieran adoptarse desde aquí y enseguida, pues la gravedad de los perjuicios que ocasionan y los diferendos obrero-patronales que empezaban a suscitarse, no permitían el lujo de una larga espera. "Sigo creyendo lo mismo —agregó— esto es, que sin derivarlo, debemos tratar de resolver el problema y si hoy no pudiera realizarse la reunión que hemos pedido, en la que la SER debe comprometerse a evitar en adelante los cortes, desde el momento en que se apliquen las mdidas que a su vez evitan la sobrecarga, esa reunión, para mí de quier modo cuando se pueda. Tamfinitiva, deberá hacerse de cualbién deberá estar presente —concluyó— el representante del ministerio de Trabajo y Previsión.

EN LA CAMARA DE INDUSTRIALES

En el salón Manuel Belgrano de la Federación Gremial del Comercio e Industria, se reunieron los industriales metalúrgicos en elevado número que llenaba completamente el local. Consideróse lo tratado el día anterior con los representantes de los obreros, aprobándose al cabo de la reunión, en forma general, una total colaboración con los objetivos que se persiguen para bien de la ciudad Dióse asimismo un voto de aplauso para la Comisión directiva de la Cámara, cuyos miembros se reunirán mañana a las 10, en el mismo local, con los directivos de la Unión Obrera Metalúrgica, para acordar en definitiva lo que les corresponde.

LA REUNION EN LA INTENDENCIA

Poco después de las 19, celebróse en el despacho del Intendente Municipal, la reunión que, momentos antes, nos anunciara como una aspiración suya, el señor Sinay Asistieron a la misma el intendente municipal señor Alberto L Brites; los delegados de Trabajo y Previsión y de la C. G. T., señores Pablo Lazo y Samuel Sinay; el secretario de Cultura de la Intendencia, señor Carlos María Sáenz y los ingenieros Rodolfo Parfait y Carlos D. Turcatti; el señor Marcos Méndez, de la C.G.T., el ingeniero Ré, por la Federación Económica; señores Latorre, por los Comerciantes y por la SER los señores Welle Bilie y Silvetti y señor Dotto.

Luego de un amplio cambio de opiniones de la sque pueden destacarse la de Sinay en el sentido de investigar los "cortes" y comprobar las causas si existen; la de Borghi: colaboración de los industriales y si no colaboraran, resolverlo por decreto municipal; y Lazo: todo acuerdo de partes puede ser aceptado pero debe hacerse ad referendum del ministerio de Trabajo porque hay que evitar las consecuencias postediores que algunos acuerdos pudieran acarrear y hay que vigilar que no se pierdan conquistas obreras.

En principio, se acordó el sistema anunciado, de trabajar ocho horas corridas de 6 a 14 la mitad del total de los establecimientos, y de 12 a 20 ó 13 a 21 la otra mitad, separándose por veredas pares o impares. Los trabajadores descansarán 20 minutos al promediar la jornada de labor. Esta modalidad se aplicaría desde el lunes.

Esta mañana a las 9, según se resolvió también, una delegación compuesta por los señores Sinay y Méndez e ingenieros Ré y Parfait, concurrirán a la "usina" de Sorrento con el fín de efectuar comprobaciones en los medidores. A las 15, se hará una inspección en los cables, por la misma delegación, en el cruce Alberdi.

COCHERIA VICENTE BERNARDO e HIJOS

NO PERTENECE A NINGUN TRUST — NO TENEMOS CORREDORES

ENTRE RIOS 2650 — T. E. 80617 - 84533

KHRUSHCHEV PASA AHORA A SER EL No. 1

PARIS, 9 (INS). — La renuncia de Georgi Malenkov como primer ministro ruso cayó en París como una bomba, pero en círculos oficiales franceses se afirma que se esperaba un hecho como ése, y al mismo tiempo se predice que Nikita Khrushchev, el secretario general del Partido Comunista, será el amo de la Unión Soviética. No obstante los funcionarios franceses privadamente sostienen que la política interna y externa rusa pueden considerarse divorciadas. Esos funcionarios consideran la renuncia de Malenkov como resultado de diferencias sobre política exterior en relación con la defensa o por la actitud de Pekín respecto de Formosa. La historia de Khrushchev, el hombre que aparece dentro de la política rusa como el de mayores posibilidades y sindicado como el hombre fuerte de la hora, es paralela a la de su cuñado Malenkov quien lo ayudó a escalar los primeros peldaños del éxito.

Nikita Khrushchev es hijo de un minero ucraniano —lo que en Rusia significa hoy en día un título de nobleza—. Cuando se declaró la revolución del 17, tiene 23 años. Un año más tarde ingresa al partido bolchevique y participa en la guerra civil de Ucrania. A despecho de una carrera brillante, hace una carrera provechosa en la secretaría de Stalin, iniciándose en la vida oculta del "aparato". Su fortuna política la hace al lado de su cuñado: Malenkov. El casamiento de éste con la hermana de Khrushchev hace más estrecha la alianza entre los dos hombres. Helena Khrushchev era una actriz poco conocida.

En dos ocasiones tiene Malenkov que salvarlo de caer en desgracia. Por primera vez, cuando en 1939, Stalin interesado por radiarlo luego de los magros resultados de la actividad de Nikita como presidente del Consejo lo nombra secretario general del partido en Ucrania. La hal[illegible]dad de Malenkov hace que esa suerte sea la de una promoción. Una segunda vez, en 19[illegible] Stalin y la mayoría del Politburo, condena la política agraria preconizada por Khrushchev —es decir que está a un paso de emprender el camino de Siberia— lo que no se lleva a cabo gracias Malenkov y a riesgo de perder éste su secretariado en Moscú.

Pero es, desde luego, después de la muerte de Stalin que Malenkov realiza los grandes esfuerzos por consolidar la estrella de su cuñado y protegido. Este es el secreto de Polichinela en la U. R. S. S. de que Malenkov hace de Khrushchev el número dos soviético. Stalin vivo: Khrushchev se desliza en la oscuridad; Stalin muerto: y cuando Malenkov el 14 de marzo aban[illegible]na la secretaría del partido, por la dirección del gobierno, lo designa como sucesor. Debuta en agosto, luego de la liquidación de Lavrenti Beria, lo que le da ocasión a un nuevo ascenso Khrushchev pasa de la quinta plaza o quinto lugar al primero, eclipsando la estrella del viejo Voroshilov. ¿El era hasta ayer el número tres o el número dos?

AVISOS FUNEBRES

† ENRIQUETA RAPACCI DE BASSAN q. e. p. d. Falleció el 9|2|55. Confortado con los auxilios de la S. R. C. y la Bendición Papal: sus hijos: Antonio Miguel y Luis Bassan; su hija política, Teresa Gnecchi de Bassan; sus nietos: Isabel Irene B. de Dekler, María Angélica B. de Rapacci, Justo Santiago, Esther María B. de Banfi, Luisa Gladys y Oscar Luis Bassan; sus nietos políticos: Ramón Dekler, Victorio Rapacci Blanca de Bassan y José Banfi; sus bisnietos, sobrinos, primos y demás deudos, invitan a sus relaciones a acompañar los restos de la extinta al cementerio de La Piedad, hoy a las 16 y 30 horas. Casa mortuoria: Cortada Marcos Paz 4231. Servicio: Casa Gammona e Hijos.

LOS MEJORES SEPELIOS AL MAS BAJO COSTO

Giammona

No Pertenece a Ningún Trust

San Luis 3264 y Bv. Avellaneda 1158 — 97046 - 97025 y 97621

SE DIO UN AMPLIO Y CATEGORICO INFORME SOBRE LA POLITICA IMPOSITIVA EN SANTA FE

El Ministro de Hacienda y Economía de la Provincia, Dr. Eduardo Mac Donald, Ofreció una Documentada Exposición en una Conferencia de Prensa

SANTA FE, 9. — El ministro de Hacienda y Economía, doctor Eduardo Mac Donald, recibió esta tarde en su despacho de la Casa de Gobierno a los cronistas acreditados por diarios de esta capital y de Rosario, así como de la emisora local, a quienes formuló importantes declaraciones relacionadas con la política impositiva. Expresó el ministro: Señores periodistas: Consecuente con la política de información de todos los actos de gobierno que caracterizan a las autoridades del Movimiento Peronista, me he permitido citarlos para hacerles conocer algunos aspectos de la actividad económico financiera que viene desarrollando la provincia.

A LOS PERIODISTAS

Agradezco vuestra gentileza al haber concurrido y estimo en lo que vale la atención que están prestando a mi palabra, que no tiene otro objetivo que el de hacer llegar a ustedes, y por su intermedio a la población en general, cómo se ha actuado en materia económica, suministrándoles los elementos de juicio necesarios para llegar a conclusiones que sean verdaderas y no el producto de un momento de confusión que pudiera haberse creado por algunas medidas que adoptara el Gobierno.

Nadie más indicados que los señores periodistas para llenar esa función informativa y hacer los comentarios subsiguientes, pues son pocas las tareas que desarrolla el ser humano que alcancen la importancia y tengan la trascendencia de las que ustedes realizan con la honestidad, seriedad y capacidad que estamos acostumbrados a apreciar en la lectura diaria de vuestros artículos e informaciones.

Y nadie es más indicado que los señores periodistas por el continuo contacto que tienen con las autoridades y las personas ajenas a la función pública; sois los que estáis más en condiciones para apreciar que una posición adoptada por un Gobierno determinado es o no la verdadera o si está equivocada.

GRAVAMENES IMPOSITIVOS

De ahí que entregue esta información a vuestras manos con la confianza absoluta de quien estima está procediendo de la mejor manera posible, casi debería decir de la única manera posible, para que luego la utilicéis libremente en vuestros comentarios, sin perjuicio de que si lo estimáis procedente no tengáis ningún reparo en ampliar estos elementos de juicio. Y todo ello lo hago bajo advocación de la Doctrina que inspira nuestros actos y la figura que cada día adquiere más realce por haber sido la inspiradora de aquélla; me refiero al Excmo. señor Presidente de la Nación, general Juan Perón.

La materia de esta disertación está determinada en forma especial por los gravámenes impositivos que rigen en esta provincia y que son el producto de una larga elaboración, habiéndose adoptado la mayoría de ellos con intervención de las fuerzas económicas a quienes invitara repetidamente y que han concurrido a este mismo despacho en varias ocasiones, para tratar precisamente este tema, en otras oportunidades, que se le ha hecho llegar en forma escrita o verbal, lo que iba a ser materia de tratamiento por parte del Poder Ejecutivo y la Honorable Legislatura en lo referente a imposiciones.

Pero para llegar a nuestra materia es preciso que comencemos por referirnos a la situación en que empezó a actuar el actual gobierno peronista de Santa Fe y cómo se ha desenvuelto en el tiempo que ha transcurrido desde entonces.

I) DESENVOLVIMIENTO FINANCIERO DE LA ADMINISTRACION PROVINCIAL DESDE EL 4 DE JUNIO DE 1952 HASTA EL PRESENTE.

1º) Satisfactorios resultados de la política financiera: Los resultados obtenidos por la política financiera del Gobierno de la Provincia en materia de presupuesto pueden considerarse muy satisfactorios. En efecto, si tenemos en cuenta que al asumir el mandato el actual Poder Ejecutivo el 4 de junio de 1952, el déficit previsto ascendía a $ 182,2 millones, al cierre del ejercicio del año mencionado quedó reducido, en poco más de medio año de gobierno, a $ 118.6 millones. Se aprecia de inmediato la repercusión que tuvieron en las finanzas provinciales las enérgicas medidas adoptadas, que dieron la tónica de la política del gobierno en materia financiera.

En el año 1953, primer año completo del actual gobierno, se hizo aún más evidente el propósito del Poder Ejecutivo de obtener el ansiado equilibrio del Presupuesto. Pese haber sido sancionado éste con un déficit preventivo de $ 111,8 millones, el ejercicio cerró con un déficit de sólo $ 29,2 millones, lo que representa una reducción de $ 82,6 millones sobre el déficit preventivo.

DISMINUCION DEL DEFICIT

En cuanto al año 1954, si bien aún no se tienen cifras definitivas, dado que el Ejercicio se cierra el próximo 31 de marzo, puede sin embargo esperarse una muy importante disminución del déficit preventivo que la Ley de Presupuesto determinó en $ 76,9 millones, estimándose alcanzará una cifra algo menor a la del Ejercicio anterior.

Si a ello se agrega que para el año actual el Presupuesto racionalmente estudiado, ha sido calculado con un pequeño déficit que alcanzará a $ 9,4 millones, se llega a la conclusión de que el equilibrio de las finanzas provinciales en materia de presupuesto ha de lograrse en el curso del tercer año de gobierno, puesto que se mantendrán las estrictas medidas de economía aplicadas en años anteriores.

La situación en que fué recibida la Provincia, cuyo déficit alcanzaba a un tercio (1/3) de su presupuesto, fué claramente expuesta por el señor gobernador en la Primera Reunión de Gobernadores efectuada poco después de asumir el mandato, en cuya oportunidad se tomó versión taquigráfica, en la que se puede constatar el anticipo de que el gobierno de Santa Fe se sentiría satisfecho si pudiera llegar al equilibrio financiero al tercero o cuarto año de su mandato. (Cabe señalar que al final del Primer Ejercicio completo —año 1953— aquel déficit preventivo de $ 182.234.668,38 al 4/6/952, se ha reducido al déficit real de $ 29.194.002.02). No obstante esta satisfactoria situación que dejamos expuesta, el gobierno de la provincia ha debido y debe aún enfrentar dificultades financieras derivadas de la necesidad de facilitar fondos a las municipalidades de Santa Fe y Rosario, Empresas de Transportes Urbano de Pasajeros de ambas ciudades, fábrica de productos lácteos "La Técnica" y organismos de Previsión Social, como asimismo la atención de la deuda no consolidada, para lo cual no se cuenta con partidas en los presupuestos de gastos.

2º) Necesidades de créditos del Tesoro Provincial, para la cobertura de sus obligaciones. Unica fuente de crédito. Restricción del crédito: La gravitación de la deuda no consolidada al 4 de junio de 1952, más la que se originó como consecuencia de los déficits de presupuesto de los sucesivos ejercicios hasta el de 1954 inclusive, y la contribución financiera referida a las entidades descentralizadas y otros organismos ajenos a la administración provincial, ha exigido necesariamente recurrir al uso del crédito desde el comienzo de la gestión del actual gobierno.

Como no fué posible realizar negociación alguna de títulos de la Deuda Pública Provincial, en virtud de no haber prosperado las gestiones iniciadas ante la Comisión de Valores del Banco Central de la República Argentina, fué imprescindible recurrir a la única fuente de crédito que presentaba posibilidades de utilización: la ayuda financiera del Superior Gobierno de la Nación, ya que la institución de crédito oficial de la provincia no está en condiciones, de acuerdo con las prescripciones de su carta orgánica, directiva del Banco Central [illegible]

LA AYUDA FINANCIERA

[illegible]

LAS RESTRICCIONES

[illegible]

de Transporte de Santa Fe y Rosario [illegible]

OBLIGACIONES EXTRAS

[illegible] se estima ha [illegible] 1954. [illegible] consolidada (Exigible flotante) de los ejercicios anteriores al de 1954 que se hace necesario cancelar;

Aumentos del sueldo al personal de la Administración Provincial acordados en el año 1952, que aún se adeudan;

Ayuda financiera al transporte de las ciudades de Santa Fe y Rosario por crecimiento de los costos de explotación que no pueden ser cubiertos con el aumento de tarifas;

Pago en efectivo a la Caja Provincial de Jubilaciones y Pensiones de parte del aporte patronal (previsto financiaren títulos) necesarios para que la institución pueda atender sus prestaciones;

Fondos provenientes de recaudación del Ejercicio 1955 utilizados en el pago del saldo del sueldo anual complementario que no pudo hacerse efectivo hasta el 31 de diciembre de 1954;

Fondos utilizados en cuentas especiales o transitoriamente disponibles en la atención de sueldo, aguinaldo y otros compromisos ineludibles durante el año 1954.

II) REVISION PAULATINA DEL SISTEMA IMPOSITIVO PROVINCIAL.

Las primeras reformas propiciadas por este Poder Ejecutivo (Leyes 4378 y 4373) en la Legislación Fiscal, únicamente afectaron determinadas incidencias, de fácil absorción o traslación, tales fueron los aumentos sancionados para determinados documentos alcanzados por el impuesto de sellos (recibos), la mayor proporcionalidad del tratamiento en actividades lucrativas gravadas y sujetas a un régimen de desgravación por razones de excepción no fundadas. En otro aspecto, muchas reformas suprimieron exenciones en el Impuesto Inmobiliario que no se justificaban desde el punto de vista político de la imposición.

No obstante dichas reformas, que en razón de las gestiones realizadas por las entidades representativas de la industria y del Comercio de la Provincia, se dictó un decreto Nº 5965 que disponía la desgravación de determinadas actividades comerciales e industriales y suspendiendo la reforma legal que les imponía una tributación doble. Sin considerar que tal disposición administrativa favorecía a determinadas categorías de contribuyentes, se quiso con ello escuchar los anhelos de las entidades gremiales en cuanto a su participación en la vida económica de los intereses públicos.

Para 1954 las reformas propiciadas fueron previamente estudiadas con los delegados de las entidades representativas de los intereses de los contribuyentes destacando que los respectivos anteproyectos no contenían reformas alícuotas. Se proyectaron únicamente la absorción de nuevas categorías de contribuyentes y medidas legales de control de la evasión impositiva. Tales reformas, sancionadas por leyes números 4539 y 4541 modificaron los distintos capítulos tributarios sin influir en las incidencias de los impuestos inmobiliarios, de sellos y tasas retributivas.

REFORMAS IMPOSITIVAS

En el transcuso del año fiscal 1954 se consideró la necesidad de proyectar determinadas reformas en la legislación impositiva, que afectaran únicamente los impuestos de sellos y tasas retributivas de servicios, de acuerdo a un anteproyecto de enmienda preparado por el Poder Judicial. Dicho anteproyecto de reformas tuvo sanción legislativa y fué promulgado por las leyes Nº 4667 y 4668 y si bien estableció aumentos en determinadas secciones judiciales, ello tuvo como finalidad, primordial el reordenamiento general de las tasas y alícuotas en mérito a la importancia económica de los actos, operaciones y servicios alcanzados por los tributos. Por su parte se establecieron normas de control tendientes a evitar la evasión impositiva, tendencia ya iniciada con otras similares en las leyes 4539 y 4541

En el mismo mes de setiembre se proyectaron reformas al régimen legal de la Ley 3956 de asistencia Social, de impuesto a la energía (título VIII del Código), modificación de la escala del Impuesto a los Espectáculos Públicos incorporando un adicional para la financiación de los Campeonatos Infantiles Evita y Juvenil Juan Perón. Dichas reformas fueron transmitidas para su conocimiento a la Federación Económica de la Provincia, alcanzando un leve aumento de sus incidencias: para el aporte de la Ley 3956, mediante una elevación del aporte patronal en medio punto y una duplicación del aporte obrero que siendo de pesos 1.—, fué elevado a $ 2.—, por otra parte, dicha reforma amplió el ámbito de su incursión a otras categorías de contribuyentes que estaban comprendidos en el caso jurídico y económico de la contribución tales como Profesionales, Empresarios Públicos, etcétera.

Por su parte, la reforma al régimen de impuesto a la energía alcanza a un aumento parcial de su incidencia que abarcó únicamente a los consumos comerciales y residenciales y respetando la que regía para los industriales en razón de constituir un impuesto formativo de los costos de elaboración. Por último este grupo de reformas alcanzó al impuesto a los espectáculos públicos con una variación proporcional en la alícuota de la escala y con adicional fijo de $ 0.10 destinado a la financiación de los Campeonatos Infantiles cuyos gastos no podían continuar siendo satisfechos con Rentas Generales.

Por ello la modificación de intinuó la reducción del sistema impositivo en lo que respecta a los impuestos inmobiliarios, a las actividades lucrativas y de sellos. La reforma propiciada, sancionada por leyes Nº 4696 y 4699 afectaron únicamente a los impuestos a las actividades lucrativas y de sellos y alcanzaron al carácter normativo de otros tributos en razón de que por ellos se acondicionaba la legislación impositiva a la adhesión de la Provincia el nuevo régimen de impuestos internos unificados. De ahí la desgravación hacia la incidencia básica de las actividades comerciales que comercializan productos gravados con el impuesto nacional y la supresión del tributo que gravaba los productos agrícolas en estado natural.

Por su parte y referido estrictamente a la repercusión impositiva de los aumentos propiciados, primó el estudio de la legislación fiscal comparada y en cuanto a la misma observaba para la Provincia de Santa Fe una inferioridad notable en el ritmo de crecimiento de su tributo, con dicho estudio además se comprendió que una de las causas deficitarias de los Presupuestos Provinciales obedecía precisamente a un dislocamiento entre el crecimiento vegetativo de sus gastos y el que correspondía a sus recursos internos, dislocamiento que en otros Estados provinciales fué paulatinamente neutralizado con aumentos de incidencia general.

Por ello la modificación de incidencia básica del impuesto a las Actividades lucrativas, que del 4 o|oo fué elevado al 5 o|oo, modificación que trata de compensar en parte la pérdida fiscal en razón de la adhesión de la Provincia a la nueva Ley nacional de unificación de impuestos internos como también las derivadas de la disminución de algunas tasas impositivas. Entrando ya en comparación de acuerdo al estudio de las leyes impositivas vigentes en otros Estados para 1954, surgen diferencias favorables a Santa Fe que alcanzan a porcentajes del 25 por ciento al 150 o|o, tales son las alícuotas básicas vigentes en las siguientes Provincias: La Rioja 5 o|oo, Buenos Aires 6 o|oo, Córdoba 8 o|oo, Mendoza 10 o|oo, San Juan 10 o|oo y otras que fluctúan entre 5 o|oo y dicho 10 o|oo de la Provincia de Mendoza.

IMPUESTOS DE SELLOS

La modificación fundamental fué el establecimiento de una incidencia proporcional para los recibos, que durante el año fiscal 1954, fué en base a una escala de tasas fijas.

Por último, del análisis de la legislación comparada en materia de incidencias de impuestos inmobiliarios en que no se tocaron los índices, lleva al convencimiento de que en la Provincia de Santa Fe, el 60 o|o de los propietarios está sujeto al menor porcentaje de la escala impositiva siendo esto, [illegible] comparativamente con la Provincia de Buenos Aires, Córdoba, Entre Ríos, Corrientes, Mendoza, etcétera, resulta marcadamente inferior (Buenos Aires 7 [illegible] hasta $ 50.000; Córdoba 4 1/2, 5, 5 1/2 y 6 por mil hasta $ 50.000; Entre Ríos 4, 5, 6 hasta $ 39 mil; Corrientes 6 y 7 hasta $ 50 mil; Mendoza 4 y 5 hasta $ [illegible] mil, etcétera, mientras Santa Fe mantiene el 4 o|oo hasta $ 30 mil comprendiéndose tal gravación 277.587 propiedades de un total general que alcanza al medio millón de partida.

III) REVALUACION DE LA PROPIEDAD INMOBILIARIA.

La última valuación efectuada rige desde el año 1947, habiéndose operado desde entonces un crecimiento extraordinario de valores en la propiedad inmueble, que oscila, según los informes de la Dirección General de Catastro desde el 300 % al 400 y 500% entre los básicos fijados para la tierra libre de mejoras en el año 1946 y los valores venales actuales.

De conformidad a lo dispuesto en la ley de la materia la Dirección General de Rentas consideró llegado el momento de aconsejar al Poder Ejecutivo que proceda a la revaluación de oficio haciendo uso de la facultad legal (Art. 51 de las Leyes 2996/3123) de revaluar cada dos años la propiedad "cuando se estime que una parcela, finca o determinada zona rural, o urbana ha sufrido una variación del 10 %, más o menos, sobre la valuación vigente como consecuencia de factores de orden general". Ya con anterioridad en el año 1951 en virtud del enorme aumento del costo de la construcción, el Poder Ejecutivo usó de esta facultad, disponiendo por decreto 5307 que para todas las construcciones realizadas a partir del 1/1/50 se triplicaran las tasas por metro cuadrado de superficie cubierta para todas las categorías de edificación establecidas en el decreto 7747/48.

Estos antecedentes y lo aconsejado por la Junta Central de valuación, compuesta por un presidente, 5 vocales, 2 de ellos en representación de los mayores contribuyentes, en el sentido de la duplicación general de oficio de los actuales avalúos, implican un aumento prudencial y equitativo frente a los valores reales del mercado inmobiliario y de que el procedimiento propuesto de revaluación parcelaria indirecta es práctico y económico, todo ello sin perjuicio de continuar con los estudios que permitan llevar a la exacta determinación del valor de los inmuebles. El Poder Ejecutivo también en esta ocasión usó como en 1951, de las facultades conferidas por el art. 51 de la Ley 2996/3123 de revaluación bianual del oficio, cuando los valores hayan fluctuado en un 10 por ciento como consecuencia de factores de orden general.

Es así que por decreto número 11.622 dictado en acuerdo de ministros el 20/12/54 se dispuso a partir del 1º/1/55 el recargo en un 100 por cien de los avalúos existentes con los adicionales respectivos que resulten en todos los inmuebles libres de mejoras e igual recargo tendrán todos los avalúos asignados a las mejoras existentes en los terrenos urbanos y suburbanos incorporadas hasta el año 1949, es decir que no hayan sido influenciados por el Decreto 5307/51 mediante el cual las mejoras construidas desde el 1º/1/50 se incorporan a los padrones fiscales aplicando precios básicos que sean el triple de los consignados en las (normas para el avalúo de propiedades) aprobadas por el decreto Nº 7787/48.

La aplicación de este sistema ha creado en algunos medios de la población una cierta sensación de incertidumbre, acerca de sus verdaderas finalidades y alcances. Pero a poco que se analice el problema que anteriormente se ha enunciado y que se tenga en cuenta que el presupuesto de la provincia no es de régimen burocrático sino que responde a la prestación de servicios necesarios e imprescindibles para la población, como se desprende del hecho de que la tercera parte del mismo está destinado a atender el Ministerio de Educación y la quinta parte Salud Pública, como se desprende también del hecho de que existen en funcionamiento más de un mil cien escuelas entre las primarias, secundarias y técnico profesionales, ochenta unidades sanitarias, veinte hospitales menores y los grandes centros de atención médica de Sta. Fe y Rosario y la Colonia Psiquiátrica de Oliveros, el hospital de llanura,

DEMOCRACIA
Una Nación Socialmente Justa, Económicamente Libre y Políticamente Soberana (PERON)
San Lorenzo 1266 - Teléfono 47081 al 47086
Año II — Número 441 — Rosario, jueves 10 de febrero de 1955

Ojos Nuevos Sobre Tiempos Nuevos

Jorge Raúl Rodríguez y el Leprosario, surge evidente que el equilibrio presupuestario es de mucha mayor necesidad en esta provincia que en otras que no cuentan con tan amplia prestación de servicios públicos o en que los más importantes se hallan a cargo de la Nación.

Por consiguiente, estimo que de ninguna manera puede hablarse de una exclusiva finalidad fiscal en las medidas que se han adoptado para llegar a la nivelación de las finanzas en forma que permita atender debidamente los servicios premencionados, así como el de segura ejecución de obras menores que son insistentemente reclamadas por diversos sectores de la población.

Como ejemplo demostrativo de lo que se afirma precedentemente, basta enunciar la situación en que se encuentran los grandes centros productores de leche, cuya actividad en su mayoría se agrupa por el sistema de cooperativas que están exentas de todo gravamen por disposición de la ley nacional respectiva y que tienen necesidad ineludible de acercarse a los centros de entrega de dicha materia prima, en lapsos que no pueden exceder de horas, pues de lo contrario se corre el riesgo de la pérdida total de ese alimento que nuestra población considera indispensable para su consumo o para ciertas industrias.

ORBRA VIAL

La provincia ha facilitado por todos los medios ese acercamiento en forma especial con la nivelación y conservación de los caminos que en su mayoría son de tierra y exigen un permanente esfuerzo para que conserven su transitabilidad.

Cumplimentando lo dicho anteriormente, informo a Uds que en el año 1954, se ha invertido por dirección general de Vialidad la suma de $ 72.736.044,24; para obras menores $ 17.882.600 con 52 centavos y para planes de transporte, energía eléctrica y acción municipal, $ 9.231.244,35, todo lo cual se ha atendido con recursos exclusivos de la provincia.

Por otra parte el aumento de valores que ha experimentado en estos últimos años la propiedad inmueble, no se ha debido a la acción ni al esfuerzo puramente individual sino al de toda la población en conjunto, y no resulta lógico ni legítimo que sólo una persona se beneficie con tal situación. Este concepto que es el básico para la implantación en todos los países del gravámen a los eventuales, también resulta de aplicación en nuestro caso, ya que no es sino concretar en los hechos los principios contenidos en nuestra Constitución Nacional, que, dejando de lado la idea de la propiedad individual absoluta, ha prescripto que responde a una función social.

Nadie discute que los valores actualmente asignados a la propiedad inmobiliaria, me refiero después de aplicada la revaluación, están muy por debajo de lo que realmente tienen los mismos inmuebles en el mercado, pudiendo afirmarse que en la mayoría de los casos no alcanza al 50 por ciento.

Ese mayor valor o esa riqueza que el dueño de la propiedad ve incorporada a su bien por acción pura y exclusiva de la sociedad, es lógico que sea grava para allegar a esa misma sociedad los beneficios que reportan la realización de obras públicas y la atención de los servicios públicos que le son necesarios y los que por urgencia del crecimiento vegetativo, será necesario ir incorporando en el futuro. El estado no persigue con ello ningún propósito de lucro ni, como ha sido precedentemente demostrado los utiliza para fines ajenos a las necesidades sociales, por cuyo motivo cabe concluir que en la Provincia de Santa Fe el impuesto cumple una finalidad social de beneficio colectivo, como lo quiere el Segundo Plan Quinquenal y no puramente fiscal.

ACTIVIDAD LUCRATIVA

Con referencia al gravamen llamado de actividad lucrativa, además de interesante que resulta la comparación y los índices precedentemente indicados, cabe hacer presente que, en algunas provincias según los estudios comparativos de las incidencias de este impuesto, realizados por la Secretaría permanente de ministros de Hacienda, se evidencia que las actividades más representativas de las economías provinciales, son más gravadas que en la provincia de Santa Fe, aún con la aplicación de la alícuota del 50 por ciento, como por ejemplo los acopiadores de cereales, frutos y hortalizas, que son gravados en las provincias de Buenos Aires y Córdoba con el 3 por ciento, Corrientes con el 4 por ciento, Mendoza con el 10 por ciento, Salta 6 por ciento mientras que en Santa Fe pagan el 2.5 por ciento; de las bebidas alcohólicas al por mayor, en Buenos Aires sufren el 6 por ciento, Córdoba, 8 por ciento, Jujuy 6 por ciento, Mendoza, 10 por ciento, Salta, 7 por ciento, mientras que en Santa Fe es el 5 por ciento; combustibles, Buenos Aires 3 por ciento, Corrientes 4 por ciento, Mendoza 5 a 30 por ciento, San Juan 10 por ciento, mientras en Santa Fe no lograba el 2.5 por ciento. Las industrias en Buenos Aires el 6 por ciento, Córdoba 8 por ciento, Jujuy 6 por ciento, Mendoza 10 por ciento, Salta 6 por ciento, mientras que en Santa Fe el 5 por ciento; los frigoríficos pagan en Buenos Aires 7.5 por ciento, Córdoba el 8 por ciento, Jujuy 6 por ciento, Mendoza 5 por ciento, Salta 6 por ciento, San Juan 10 por ciento, en tanto en Santa Fe el 5 por ciento; productos alimenticios de primera necesidad, Buenos Aires 2 por ciento, Córdoba 3 por ciento, Mendoza 5 por ciento, Salta 3 por ciento, San Juan 7 por ciento y Santa Fe 2.5 por ciento.

Tampoco este rubro tiene por finalidad, al haber sido aumentado en un punto, el de allegar nuevos recursos al erario provincial sino que como se ha dicho, responde a la necesidad de compensar las disminuciones que representa la supresión del impuesto a los productos agrícolas y la rebaja establecida en beneficio de los seguros, capitalización, ahorro, perfumes y artículos de tocador, mayoristas y fraccionadores de vinos, cervezas, sidras y bebidas alcohólicas; alhajas, relojes y talleres de relojería; ópticas, materiales de electricidad; abastecedores de carnes, acopiadores de hortalizas, legumbres y frutas y también la Constitución de Sociedades Anónimas.

SUPRESION DEL IMPUESTO A LOS PRODUCTOS AGRICOLAS.—

Sólo la supresión del impuesto a los productos agrícolas representa para la provincia una disminución de entradas de alrededor de $ 6 millones. Por otra parte debe considerarse la situación de las municipalidades que por disposición de la ley de unificación deben suprimir todo gravamen a los artículos de consumo.

En materia de sellos no se grava en Santa Fe, como lo hacen otras provincias, la operación que representa el documento ya sujeto al pago de sellado, tal como sucede en la provincia de Buenos Aires, que en los contratos de constitución de prenda deben satisfacerse además otros sellados por la transferencia de mercaderías o préstamos de dinero que dicho contrato presupone. Santa Fe únicamente tiene gravado el documento por el principio de la instrumentación, salvo determinados casos de no instrumentación de acuerdo a la doctrina que inspira a ese tributo. La misma situación se presenta con respecto a los pagarés y documentos representativos del movimiento de riqueza.

En cuanto a los combustibles derivados del petróleo que son gravados desde hace mucho tiempo en muchas Provincias Argentinas, tales como Santiago del Estero, Salta, Jujuy, Mendoza y San Luis, debe tenerse en cuenta que sólo implica novedad en cuanto no se refieren a la nafta, pues este artículo ya estaba gravado anteriormente con $ 0,02 por litro y esta situación es admitida por la legislación nacional respectiva. No se

MENOR DEFICIT TUVO EL PRESUPUESTO 1954

ha introducido por tanto nada que sea nuevo en nuestro país sobre esta materia.

Para demostrar que la posición de la Provincia de Santa Fe no es la usura impositiva sino que siempre se procede con criterio económico y de austeridad, me permitiré distraer vuestra atención con la referencia de algunos datos comparativos que son sumamente interesantes además de los que ya he indicado con anterioridad.

En primer lugar y de acuerdo con la publicación efectuada por la Secretaría de Asuntos Técnicos de la Nación en la síntesis de la Estadística Mensual de la República Argentina, correspondiente al mes de noviembre de 1954 que establece el movimiento bancario del país, comparando esos datos con la población de las Provincias de Santa Fe, Buenos Aires, Entre Ríos y Mendoza y su respectivos cálculos de recursos vemos que: La Provincia de Santa Fe, con un cálculo de recursos en 1954 de pesos 525.274.706 tiene depósitos bancarios en Banco de la Nación, Oficiales y Particulares, excluído Caja de Ahorro, en diciembre de 1953, la suma de $ 1908,9 millones y ostenta una población a la misma fecha de 1.287.798 significando un porciento por cápita en relación de presupuesto y población de 278,24. En tanto la Provincia de Buenos Aires, con un cálculo de recursos (también en 1954) de $ 2.211.433.70 tenía depósitos bancarios en la fecha señalada por 6.078,3 millones de pesos y una población de 4.827.596, significando un porciento de 458,08.

La provincia de Entre Ríos, cuyo presupuesto era de $ 247.423.956 y sus depósitos bancarios ascendían a $ 472,9 millones, con una población de 877.327 el por ciento alcanza a 282,02 y la provincia de Mendoza, con un cálculo de recursos de 477.557.902 tenía depósitos por 706,6 millones y una población de 627.810 habitantes, lo cual representa un por ciento de 761,27, todo lo cual debe ser comparado con el de 278,24 que acusa la provincia de Santa Fe.

Debe agregarse también, que no se trata en la Provincia de Santa Fe de un presupuesto destinado a cubrir cuestiones burocráticas, desde que Salud Pública absorbe $ 94.677.392 y Educación pesos 167.896.610 de ese presupuesto, en tanto que Buenos Aires, tiene destinado para ambos rubros respectivamente $ 205.090.000 y $ 402.518.300 Entre Ríos $ 32.311.520 y $ 46.756.244 y Mendoza $ 36.866.590 y pesos 67.710.510, respectivamente. En el presupuesto de los años 1955/56 que en la Provincia de Santa Fe ascendía a $ 700.141.340 el porciento per cápita en relación al presupuesto y población, se ha elevado a 378,7.

Teniendo en cuenta una población de 1.887.798 habitantes (tomado a diciembre de 1943 por ser la última información y no tener conocimiento de una posterior) y con depósitos bancarios: Banco de la Nación, oficiales y particulares, excluída la caja de ahorros (a julio de 1954) por ser la última información conocida) que ascendía a 1.984,8 millones.

Como puede apreciarse, contra un gravamen de pesos 761,27 por persona en la provincia de Mendoza y de pesos 458,08 en la de Buenos Aires, en la Provincia de Santa Fe sólo alcanza a la cifra de $ 378,7 por habitante, es decir que está muy por debajo en cuanto a imposición se refiere.

Consideremos ahora la participación de la provincia en los impuestos internos, debiendo establecerse en primer término, que desde la fecha en que se firmó la primera ley de unificación de impuestos internos de la Nación hasta la fecha, la provincia se ha estancado en cuanto a su población y ha disminuído la fuente de producción que están gravadas con esos impuestos y que son los que originan luego la participación de las provincias en ese rubro.

Como consecuencia de ello la participación de la provincia de Santa Fe se ha mantenido relativamente estancada, y al estudiarse en la última conferencia de Ministros de unificación a aplicarse en el país, se ha visto que las otras provincias han ido adelante y tienen mayor participación.

IMPUESTOS INTERNOS

La provincia de Santa Fe, juntamente con la de Santiago del Estero, es la que tiene menor porcentaje de participación en los impuestos internos. Además se presenta otra cuestión: al consignarse este problema en la conferencia de Ministros se presentó un planteo que fué estimado real, pero que se basó en cálculos presuntivos. Ello significará una cantidad de millones más, si la recaudación prevista por la Nación se produce tal cual la han estimado los técnicos, que estudiaron ese problema, pero es simplemente fundado en el crecimiento vegetativo, en el aumento normal que se produce en la recaudación año por año y no por mayor aumento de participación de la provincia de Santa Fe exclusivamente.

La mayor participación que se acuerda a Santa Fe está representada lo mismo que las otras provincias en un 9 o/o, es decir que del 34% que se recibía por la ley anterior se ha pasado al 43% que es el que se acuerda en el régimen actual de impuestos internos. De ahí entonces que la participación no debe ser estimada como segura, pues depende de la mayor recaudación que pueda realizarse en el orden nacional. Empero, juegan además otros aspectos fundamentales: la mayor participación que pudiera percibir la provincia de Santa Fe, se ve disminuída por la aplicación del la ley de impuestos internos y ha debido quitar algunos conceptos gravados anteriormente, desde hace mucho tiempo, dentro de la provincia, como el referente a los productos agrícolas, que, como se ha dicho, representa la suma de 6 millones de pesos por año; además otras alícuotas establecidas sobre seguros, perfumerías y [illegible]nos que han tenido que ser re[illegible]cidas en forma notable, [illegible] de haber disminuciones de 11, 12 y 15 puntos en esta materia.

PALABRAS FINALES

Por último hay que considerar el grave problema que se creará a las Municipalidades cuando en el mes de junio del corriente año deben dejar de percibir todos los gravámenes que están establecidos sobre el consumo y que venían siendo respetados por la ley anterior de impuestos internos en forma expresa. Estos gravámenes el 30 de junio caducarán automáticamente y las Municipalidades deberán recurrir a otros recursos que se dispongan.

La provincia ha considerado esta situación y para ello, se ha estimado que [illegible] gar al aumento del régimen impositivo inmobiliario que es el que acuerda mayor participación a las Municipalidades, pues en las de primera categoría alcanza a un 50 % hasta llegar al 10 % que les corresponde a las Comisiones de Fomento. Este aspecto del problema, no debe ser dejado de lado, ni debe ser descuidado porque la provincia, además de contribuir con esa participación del impuesto inmobiliario, que las Municipalidades deberán utilizar para atender necesidades primordiales, de servicios públicos, en general, tal vez tenga que contribuir con fondos de su propio erario para salvar las situaciones difíciles que se van a crear con motivo de esta nueva modalidad.

Señores periodistas, agradezco la atención que me han dispensado. Muchas gracias.

DEUDA EXIGIBLE QUE SE ESTIMA HA DE RESULTAR, DEL EJERCICIO DE 1954: TOTAL DE $ 20.000.000 —

Deuda no consolidada exigible y flotante, ejercicios anteriores al año 1954 que se hace necesario consolidar, pesos 35 millones; aumento de sueldos al personal de la administración provincial acordados en el año 1952, que aún se adeudan, pesos 35 millones. Aumento de sueldo a transporte, 8 millones. Ayuda financiera a transporte de la ciudad de Santa Fe y Rosario por crecimiento de los costos de explotación, que no pueden ser cubiertos con el aumento de tarifas, 30 millones. Pago en efectivo a la Caja Provincial de Jubilaciones y Pensiones, de parte del aporte patronal (previsto financiar los títulos necesarios para que la institución pueda atender sus prestaciones), 15 millones. Fondos provenientes de recaudaciones del ejercicio 1945 utilizados en el pago del saldo del sueldo anual complementario que no pudo hacerse efectivo hasta el 31 de diciembre de 1954, 10 millones de pesos. Fondos utilizados de cuentas especiales transitoriamente disponibles en la atención de sueldos, aguinaldos y otros compromisos ineludibles, durante el ejercicio 1954, pesos 20 millones.

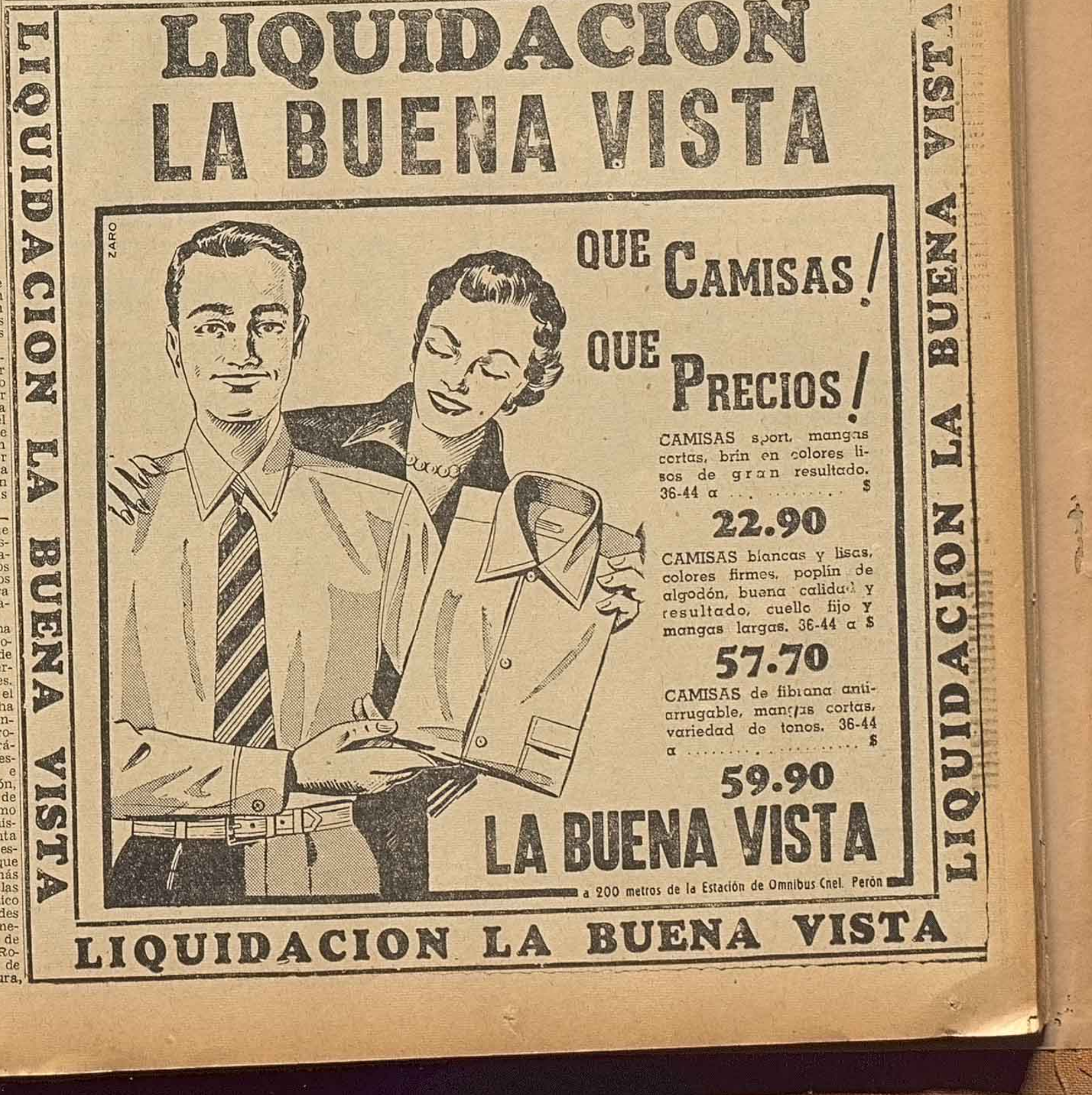

En el Mundo Femenino

por Lux

* * * *

Japón

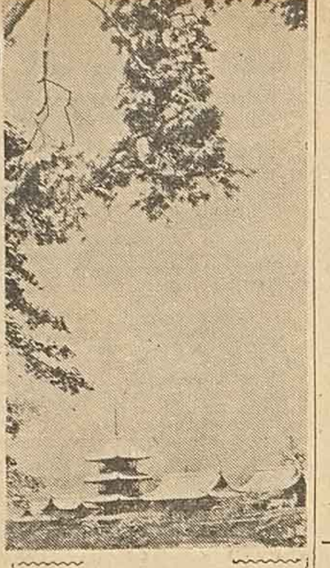

A LO LARGO de algunos caminos, pueden observarse paisajes como éste, que parecen salidos de un libro de estampas antiguas.

JAPON sigue siendo un país de leyendas y de mujercitas tan delicadas como sus tacitas de té de porcelana. Sn embargo, en las grandes ciudades, Tokio y Yokohama, grandes edificios, teatros y comercios, escuelas y clínicas levantan su moderna y europeizada mole demostrando a los turistas el avance incesante del progreso. Y ahí nomas, cruzando la calle, grandes sectores de población, la mayor parte, con sus gentes vestidas a la usanza antigua, los patios con diminutos jardines y estanques, las casas de té con sus geishas y músicos que tocan instrumentos típicos y que nos dan la extraña sensación de pasar de un siglo a otro que creíamos ya inexistente.

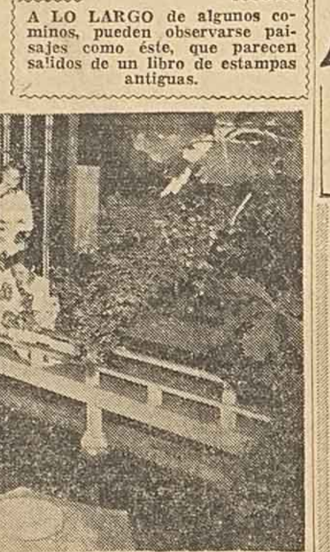

Patio de una casa de té, con cuatro gehisas de "europeizada" cabellera. Los estanques minúsculos, como asimismo los jardincitos caracterizan el patio de casi todas las casas japonesas.

TEMAS DEL HOGAR

La casa, el hogar, la familia, constituyen la realización ideal de la mujer. Dentro de tal realización hay cabida para todos los anhelos del sexo, del alma y de la vida femenina y pueden a la vez tener afecto todos los prodigios a que puede dar lugar su amor al sacrificio.

La casa es la obra máxima de la mujer. Es su espejo y es su magia. En ella se ven a menudo forzadas todas las reglas de lo posible. Y lo que parecía no alcanzar, alcanza; y lo que debió derrumbarse, se mantiene erguido, y lo que pudo ser derrotado, se convierte en triunfo.

Es que la mujer, guiada por el corazón más que por el cerebro, puede alcanzar esa virtud de la especie, que consiste no sólo en la facilidad de forjarse ilusiones, sino también en vivirlas, aún en el medio aparentemente más impropio para ello.

Mientras el hombre madura sus reflexiones, y se amarga con ellas, la mujer se afirma en su instinto y desde él previene las más extraordinarias soluciones. Y aún le suelen sobrar alientos para estimular a un marido desalentado, y jamás le falta la palabra serena y fortalecedora con la que cambiar en un instante una dolorosa perspectiva cruzada por la frente de un hijo.

No siempre se sabe cómo, pero es lo cierto que dentro del hogar normal, la mujer es la que lo arregla y lo compone todo. Su casa es su alma, y su alma vive pendiente de todo cuanto pasa y puede pasar a los que la componen. La familia es su preocupación constante y ésto la salva de pensar en todo lo que recae sobre sus propias espaldas. Y como no se detiene a meditar en el peso que soporta, puede sentirse ligera, alegre y hasta feliz. Porque no tener tiempo de rumiar el destino es una manera de ignorarlo. Y nada es más naturalmente femenino que esta bendita ignorancia —que a veces no es más que deseo de olvido— pero sobre la que indudablemente se afirma hogares, pueblos y mundos.

* * * *

También para Muñecas

La pequeña de la casa se agrará, sin duda, al ver que alguna vez se acuerdan de ofrecerle lindos modelos para vestir a sus muñecos. Estos dos que aquí le brindamos son fáciles de hacer y quedarán muy graciosos.

* * * * *

Los Viejos Retratos

En esta época de departamentos en miniatura y paredes tipo maqueta ha caído felizmente en desuso aquella vieja costumbre de colgar retratos por las paredes de la casa. Eran grandes, enormes, monumentales retratos, en los que los rostros aparecían como asustados de esa empecinada evidencia, a la que sus dueños no estaban acostumbrados.

Ellos fueron generalmente seres tímidos, recatados, silenciosos y [illegible]. Pero apenas dejaban este mundo, la familia, [illegible] una ampliación [illegible] —a mayor tamaño, mayor honra— de la imagen perdida, y allí la dejaban, presidiendo el hogar, [illegible].

Las generaciones se sucedían mirando aquellas caras extrañas, poniendo en el hecho ese respeto que en tales circunstancias determina más la muerte que las personas.

Los niños nos acostumbrábamos a ver esas caras inexpresivas y a veces jugábamos entre nosotros a adivinar a quiénes pertenecían. El hogar parecía [illegible] por sombras, y en más de una ocasión, cuando por la noche nuestra madre nos dejaba solos en la cama con una tímida luz que velaba nuestra vigilia, [illegible] dirigir la mirada a esos rostros, como si fueran fantasmas. Y algo de fantasmagórico poseían, en realidad, porque los retratos tienen [illegible] estrecho parentezco con la muerte. No son más que un frustrado intento de resurrección. Los ojos del alma, los del cariño, son muchos más capaces que ellos de fijar en nosotros para el recuerdo las imágenes queridas. Más capaces y más amables, porque atenuan los rasgos chocantes, y más sinceras también ya que sólo nos obligan a recordar lo que amamos.

POR BALANCE
Tienda La Favorita Rosario
LIQUIDA
Todas las mercaderías de verano, con ENORMES REBAJAS
SACOS SPORT en finos casimires tropicales, muy livianos a ... $ 199.-
SASTRERIA DE MEDIDA en finos casimires y tropicales [illegible] ... $ 650.-
AMBOS en casimires tropicales de pura lana. Pecho cruzados. Reb. a ... $ 345.-
Tienda La Favorita Rosario

LOS HIJOS DEL CAPITAN GRANT (38)

de JULIO VERNE

Milagrosamente salvado, Robert Grant todavía muy débil, se recupera lentamente. Un rápido examen ha permitido a Lord Edward comprobar que el niño no tiene ninguna lesión seria. Sólo presenta algunas lesiones sin graveded, además del shock nervioso causante de un largo desmayo. En suma, Robert no recuerda nada desde el momento que fué separado de sus compañeros

Le relatan entonces todas las angustias sufridas, las largas e infructuosas búsquedas entre el caos de las rocas y al fin la providencial aparición del condor. En efecto, todos recuerdan que, no ha sido el mayor Mac Nabbs quien ha abatido al rapaz sino un misterioso tiro de fusil salido de no se sabe donde. Es tiempo de aclarar el misterio que rodea a ese tirador anónimo.

Los viajeros no buscan mucho pues al darse vuelta, el mayor distingue a cincuenta pasos de él a un hombre de elevada estatura, en actitud inmóvil, parado sobre una de las rocas de la montaña. Sostiene en su mano un gran fusil y sus hombros se ven cubiertos por una espléndida capa drapeada y decorada con rojos arabescos. Su presencia causa asombro y estupor a los expedicionarios, a quienes impresiona, en grado sumo, su aspecto.

Se trata sin duda de un indígena pues su semblante bronceado está pintado con líneas negras, rojas y blancas, a la moda de los indios de la frontera. Es el primer ser humano que los viajeros encuentran desde que han atravesado la Cordillera y tal vez pueda él darles algún informe útil sobre Grant y sus compañeros a quienes buscan desesperadamente.

La Música día por día

por Jorge D'Urbano

FEBRERO 10

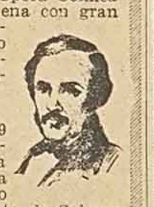

1840. - En la Opera Cómica de París se estrena con gran éxito la ópera ligera de Cayetano Donizetti. "La hija del regimiento".

1843. - A los 29 años de edad Verdi estrena en la Scala de Milán la ópera en cuatro actos sobre libreto de Solera: "Los lombardos".

1894. - Muere en Madrid, a los setenta y un años de edad el compositor de óperas y zarzuelas Pascual Juan Emilio Arrieta y Correra, célebre autor de "Marina" y otros éxitos.

1927. - Se ofrece en Leipzig el estreno mundial de la ópera de Ernst Krenek "Johnny spielt auf" bajo la dirección de Gustav Brecher. Esta obra es una de las más características producciones de la música moderna donde se hace uso de numerosos y constantes procedimientos del jazz.

Juvenil Conjunto en un Film de Reciente Rodaje

El actor Carlos Cores se ha incorporado al plantel artístico de "El amor nunca muere" una extraordinaria realización que se lograra en Artistas Argentinos Asociados, bajo la dirección de Luis César Amadori.

La película constará de tres episodios, uno de los cuales se desarrolla en la época colonial, para lo cual se hacen decoraciones y vestuarios tendientes a una exacta reproducción de aquel entonces.

Tita Merello, Zully Moreno y Mirtha Legrand serán las principales intérpretes

LOS CINES EMPIRE Y MONUMENTAL ESTRENARAN ESTA TARDE SIMULTANEAMENTE "INTRIGA EN HONOLULU"

Para proceder en la fecha a la mutación de sus respectivos programas, las salas de los cine Empire y Monumental, cuenta con el estreno de una manifestación cinematográfica que se adelanta como de acción y aventuras, vividas en regiones de exhuberante belleza, donde se captaron tomas de exteriores amplios que dan mayor vida a los hechos. La producción pertenece a Robert Fellows, habiendo actuado como co-productor el primer actor de la película, John Wayne, quien recibe como intérprete, la colaboración de Nancy Olson, James Arness, Alan Napier, Veda Ann Borg, Gayne Whitman, Hal Baylor, Robert Keys y otros intérprete menores.

DE "LILI". -Mel Ferrer, el laureado intérprete, en un momento de la extraordinaria manifestación del sello Metro, que pronto tendremos oportunidad de valorar. Leslie Caron, Jean-Pierre Aumont, Zsa Zsá Gabor, Kurt Kasznar y Amanda Blake.

La dirección del espectáculo corrió a cargo del realizador Edward Ludwig, un capacitado cinematografista que ha logrado una serie de buenas manifestaciones fílmicas.

El texto de la novedad que se juzgará en la fecha, dice de la encarnizada persecución que se hace de un sujeto que llega en su fuga a refugiarse en las pródigas regiones de Hawai.

La Divorciada Ida, Ahora Sólo Actuara Dirigiendo

Luego de su divorcio con Howard Duff, la actriz-directora-productora Ida Lupino, que quedó como encargada de la educación de su pequeña hijita, ha formulado expresas declaraciones, sobre su próxima actividad cinematográfica, anunciando que la misma se concretará a la dirección de películas, no actuando en calidad de intérprete.

Ida, que tiene predilección por los relatos truculentos, ha comprado los derechos de dos libros de ese género, no siendo difícil que en el primer semestre de este año, de comienzo a la primera de sus películas.

Una Nueva Película Conducirá John Ford

HOLLYWOOD, 9 (INS). — El conocido realizador John Ford, impulsado por el extraordinario suceso alcanzado con su producción "El hombre quieto", se dispone a dirigir otra película de ambiente irlandés, la que se intitulará "Tres hojas de Shamrock" y será comenzada en breve.

Ford hará una interesante selección de valores para formar el cuadro interpretativo de la anunciada película, contándose en el primer plano del plantel, a Tyrone Power, que es norteamericano, aunque tiene origen irlandés; Barry Fitzgerald, irlandés nato, y otros buenos valores artísticos.

El Buen Augurio

ENE 22 FEB. 20	3	18	16	23	6	22	23	1	3	10	18	16	5	24	21	1
FEB 21 MAR. 20	24	16	18	22	1	21	6	23	6	22	13	10	16	5	18	22
MAR 21 ABR. 20	24	16	23	21	1	11	6	1	23	21	1	3	23	10	25	18
ABR 21 MAY 20	13	1	7	6	23	6	10	16	22	19	10	21	1	1	23	10
MAY 21 JUN. 21	24	16-19	6	21	10	18	5	18	5	6	19	13	1	23	1	
JUN 22 JUL 23	10	5	10	13	10	18	22	21	18	15	1	16	23	10	3	18
JUL 24 AGT 22	24	16	1	7	24	16	3	10	18	16	5	10	25	10	16	1
AGT 23 SEP. 23	3	24	17	1	5	18	10	16	23	6	21	25	10	6	16	6
SEP 24 OCT. 23	5	6	15	24	6	22	23	21	1	22	9	6	3	9	18	22
OCT 24 NOV. 22	5	24	5	1	22	5	6	21	6	22	24	13	23	1	5	18
NOV 23 DIC. 22	21	6	3	10	19	21	18	3	1	16	23	24	1	15	18	21
DIC 23 ENE. 21	6	23	10	23	18	15	1	21	1	25	10	13	13	18	22	18

A B C CH D E F G H I J K L LL M N Ñ O P Q
1 2 3 5 6 7 8 9 10 11 12 13 14 15 16 17 18 19 20
R S T U V X Y Z
21 22 23 24 25 26 27 28

Para conocer su fortuna de acuerdo con las estrellas, escriba la letra correspondiente a cada número que aparece en el periodo astrologico en que haya nacido. Lo encontrará muy ameno y divertido.

Actuará en el Cine el Boxeador Kid Gavilán

Para el próximo mes de junio se anuncia el arribo a nuestro medio, del ex campeón mundial de peso welter, Kid Gavilán, el que ha sido contratado por el productor José Abos, para filmar una película en la Argentina. El boxeador cuya actividad deportiva está tomando nuevo impulso, se presentará por primera vez ante un lente cinematográfico, para realizar la película sobre la que ya tiene compromiso formal, no siendo difícil que encuentre nuevos contratos en el país, donde se le estima, por su caballeresco comportamiento y alto valor deportivo.

La Vida de Una Cantante Filmada por A. Unidos

A principios del siglo, se destacó universalmente, por las dotes artísticas y el volumen de su armoniosa voz, la lírica Nellie Melba, figura que paseó la galanura de su arte señorial, por los grandes escenarios del mundo. La vida de esta cantante tuvo alternativas sentimentales que significaron sufrimientos y momentos de dicha, haciendo que la historia de la misma tuviera motivos suficientes como para ser llevada al cine.

Artistas Unidos consideró las posibilidades y, en tecnicolor, llevó adelante tal posibilidad, concretando un film que tiene aspectos biográficos de la evocada figura, habiendo contado para la materialización, con la labor de la soprano Patrice Munsel, que hace su debut cinematográfico.

En el resto del plantel interpretativo, se encuentran Robert Morley, Sybil Torndike, Martita Hunt, John Justin, Alec Clunes, Lewis Milestone y otros artistas de buenos merecimientos.

OTRO RELATO DE LA CONQUISTA DE TIERRAS OCUPADAS POR LOS INDIOS, FUE ESTRENADO

Una infinidad de historias, algunas de infantil construcción y otras medianamente tolerables, se han filmado teniendo por base argumental, la conquista de tierras ocupadas por los indios o la mantención de esas avanzadas de la civilización. A esa cantidad de expresiones pasa a sumarse "Eco de tambores", película de Warner Bros, lograda en colores, que puede incluirse en el segundo grupo calificativo a que hacemos referencia.

En efecto, el film dado a conocer el día anterior en la pantalla del Gran Rex, si bien es cierto que no alcanza a señalar un espectáculo nuevo y hábilmente dispuesto llega a concretar un relato que se hace llevadero y dispuesto para dejar conforme al espectador que llega sin muchas pretensiones.

La historia es la de siempre, los soldados luchan contra fuerzas indígenas que los superan grandemente, sufren emboscadas, son diezmados, pero —en el instante final— surge la circunstancia salvadora, en esta oportunidad una fatigosa lucha cuerpo a cuerpo entre el "héroe" y el jefe de las tribus "semilones" donde lógicamente, triunfa el bueno, para el justo y esperado final feliz.

Nada de nuevo se agrega a lo ya conocido en lo que respecta al planteamiento y logro del espectáculo, salvo el hecho de que en esta oportunidad los productores han dispuesto una escenografía de bosques y ciénagas que aportan mayor dramatismo a los hechos.

El realizador Raoul Walsh, se ha concretado al conocido molde y no se esforzó en mejorar la producción; conduciendo sin apremios a un grupo de buenos intérpretes tales com: Gary Cooper, Mari Aldon, Richard Webb, Ray Teal, Arthur Hunnicutt, Robert Barrat y Clancy Cooper.

Mantiene su Exito la Cartelera del Radar

Contando con amplia aceptación del público, que se renueva en la sala del Radar, se continúa ofreciendo en la pantalla panorámica de la sala de calle Eva Perón, la excelente realización de Metro Goldwyn Mayer, "Historia de tres amores", film obtenido en tecnicolor, que fuera llevado adelante bajo las directivas de Gottfried Reinhardt y Vincente Minnelli. Los tres interesantes episodios que conforman el espectáculo: "El amante celoso", "Mademoiselle" y "Equilibrio", son brindados con la intervención de James Mason, Agnes Moorehead, Moira Shearer, Ethel Barrymore, Leslie Caron, Farley Granger Pier Angeli, Kirk Douglas y otros buenos elementos. La producción se mantendrá en la base de las programaciones de referencia, por espacio de otra semana, la que dió comienzo con las exhibiciones del día anterior.

REGALOS ARTE MANAVELLA
calle Eva Perón, Entre Ríos
ROSARIO

Noticias SOCIALES

DEMOSTRACIONES

La señorita María Isabel Méndez fué agasajada por sus amistades con motivo de su boda que se realizará en breve.

—En la fecha se llevará a cabo la demostración que las amigas de la señorita Elena R. Viñas le ofrecen por su futuro matrimonio.

—Pasado mañana los amigos del señor Juan José Paiva lo agasajarán en una cena por su matrimonio que se celebrará en fecha próxima.

BODAS DE ORO

Celebraron ayer sus bodas de oro matrimoniales el señor Juan Antonio Madariaga y su esposa doña Susana Goiriena, oportunidad en la que recibieron el saludo de sus amistades y familiares.

BODAS DE PLATA

Veinticinco años de matrimonio cumplieron ayer el señor Eduardo Ferrer y su esposa doña Elena Romero. Celebrando el feliz acontecimiento ofrecieron una reunión íntima.

—El señor José Angel Brosutti y su esposa doña Carmen Velia Valentinuzzi celebraron ayer sus bodas de plata matrimoniales recibiendo con tal motivo los plácemes de sus allegados y relaciones.

COMPROMISOS

Fué concertado el compromiso matrimonial de la señorita Dora Teresa Grecco con el señor Luis Oscar Pérez.

Pellegrini - Sosa

Pasado mañana se formalizará el compromiso matrimonial de la señorita Nélida M. Pellegrini con el señor Angel A. Sosa.

CASAMIENTOS

Rovegno - Di Rico

Se bendecirá en en la fecha, a las 21, la boda de la señorita Teresa Rovegno con el señor Rafael Di Rico. Apadrinarán el acto religioso la señora María A. de Rovegno y el señor Juan Di Rico. Como testigos del casamiento civil actuarán la señorita Amanda C. Rovegno y el señor Luis Fosco.

—Se consagrará hoy, el matrimonio de la señorita Lucía Ana Feruglio con el señor Néstor Bianchi. Actuarán como padrinos de la ceremonia religiosa la señora Bernarda F. de Bianchi y el señor Juan Feruglio. Ante el Registro Civil suscribirán el acta correspondiente, la señorita Isabel Bianchi y el señor Manuel Prieto.

Aguirre - Sola

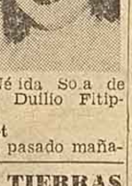

Será bendecida hoy, a las 21.15, la boda de la señorita Nélida Gloria Aguirre con el señor Domingo Raúl Sola. Serán padrinos de la ceremonia religiosa la señora Jonet de Aguirre y el señor Antonio Plácido Sola. Testificarán el acta de estilo ante el Registro Civil por ambos novios, la señora Nélida Sola de Spaller y el señor Duilio Fitippaldi.

Pereida - Trill Guillot

Serán consagrados pasado mañana, a las 21.15, los esponsales de la señorita Clidys Pereida con el señor Osvaldo Alfredo Trill Guillot. Actuarán como padrinos de la ceremonia religiosa la señorita Gloria Magdalena Trill y el señor René Oscar Pereida. Ante el Registro Civil firmarán el acta correspondiente, en representación de ambos novios, la señora Estela Pereida de Morales y el señor Enrique Guillermo Trill.

Fiscella - Hernández

Hoy, a las 21, se bendecirá la unión matrimonial de la señorita Rosa Inés Fiscella con el señor Hermes Daniel Hernández. Apadrinarán la ceremonia religiosa la señora Montserrat Fibla de Hernández y el señor Miguel I. Fiscella. Suscribirán el acta del casamiento civil, por la novia, el señor Pablo Macri y por el contrayente el señor Juan D. Buscemi.

Pereyra Widmer-Rodríguez Albasini.

Será consagrada pasado mañana, a las 20.45, la unión matrimonial de la señorita Edith Sofía Pereyra Widmer con el señor Fernando Rodríguez Albasini. Apadrinarán la ceremonia religiosa la señora Olga Rodríguez de del Turco y el señor Vicente Scarabaggio. Del casamiento civil a realizarse hoy serán testigos la señora Dora Pereyra de Angeleri y el señor Roberto del Turco.

Sedán de la Vega-Romero Manrique.

Pasado mañana, a las 21.15 hs., se bendecirán los esponsales de la señorita Alcira Teresa Sedán de la Vega con el señor Juan Romero Manrique. Serán padrinos de la ceremonia religiosa la señora Delia Romero de Barros y el señor José A. Sedán de la Vega. Como testigos civiles actuarán los señores Néstor A. Sedán de la Vega y Juan Rodríguez.

Corcuera - Bulgarelli

Hoy se consagrará la boda de la señorita Luisa M. Corcuera con el señor Victorio Bulgarelli. Actuarán como padrinos de la ceremonia religiosa la señora Lucrecia R. de Bulgarelli y el señor Domingo Corcuera. Suscribirán el acta correspondiente ante el Registro Civil, por ambos novios, la señora María Elena O. de Corcuera y el señor Juan Bulgarelli.

Sánchez Paredes - Magadan Muñoz

Serán bendecidos en la fecha los esponsales de la señorita María Sanchez Paredes con el señor Antonio Magadan Muñoz. Serán padrinos de la ceremonia religiosa la señorita Francisca Sánchez y el señor Manuel Magadan. Refrendarán el acta de rigor ante el Registro Civil en representación de ambos contrayentes, la señorita Isabel Ana Peinado y el señor Mariano González.

López Morales - Torrisi Paul

Fué celebrada ayer la unión matrimonial de la señorita Blanca Ester Lopez Morales con el señor Rómulo Daniel Torrisi Paul. Apadrinaron la ceremonia religiosa la señora Zulema Morales de Lopez y el señor Lelio Ernesto Paul Torrisi. Ante el Registro Civil suscribieron el acta correspondiente la señorita Amalia Celia Marchetti Sgaamella y el señor Osvaldo Raimundo Paul Torrisi, quienes lo hicieron en representacion de ambos contrayentes.

Lorenzetti - Pozzi

Se consagrará hoy el matrimonio de la señorita Mercedes Lorenzetti con el señor Enrique A. M. Pozzi. La ceremonia religiosa será apadrinada por la señora Leonor L. de Alonso y el señor Federico Lorenzetti. Ante el Registro Civil firmarán el acta de rigor en calidad de testigos por los novios los señores Mario J. B. Corti y Luis Branchesi.

Girotti - Albini

Hoy a las 10.30 se celebrará la boda de la señorita Letizia Girotti con el señor Aldo Luis Albini. La ceremonia religiosa será apadrinada por la señorita Nora Ignatti y el señor Pedro Girotti.

Ante el Registro Civil suscribirán el acta de rigor en representación de ambos contrayentes, la señora Angelina Manza de Girotti y el señor Osvaldo Demichelis.

Díaz Casasco - Gorosito Corvalán

Pasado mañana se consagrarán los esponsales de la señorita Teresa Ester Díaz Casasco con el señor Aldo Rubén Gorosito Corvalán. La ceremonia religiosa será apadrinada por la señora Elba G. de Zansanti y el señor Miguel Dalli

Marcoleri - Bevione

En la localidad de Godeken se celebrará pasado mañana la boda de la señorita Irma S. Marcoleri con el señor Sereno S. Bevione. Actuarán en calidad de padrinos de la ceremonia religiosa la señorita Gladys S. Bevione y el señor Angel M. Bevione. Suscribirán el acta del matrimonio civil los señores Julio Marcoleri y Arturo Bordino.

VIAJEROS

A Mar del Plata el señor Pedro Pablo Campanile, su esposa doña María Elena Domínguez y su hija Graciela Elena.

—De las sierras de Córdoba las señoritas Norma Elena y Zulema J. Avalos.

—A Mar del Plata la señora María Josefina Ronco de Fiore y sus hijas Margarita y Leticia.

—De la Capital Federal la señora Aurora de la Vega de San Román y sus hijos.

Dr. M. SARCUNO
Nerviosas
Pedir Hora
Italia 1098 — T. E. 67413

SANATORIO "VIEYTES"
Médico Director: Dr. Miguel Sarcuno
Diagnóstico y Tratamiento de las Afecciones Nerviosas y Mentales
Atención Médica Permanente
VIEYTES 374 — T. E. 104-184 — ROSARIO

CINES

RADAR. (Refrigeración). — Hoy, 2a. semana del más grande acontecimiento cinematográfico. En pantalla panorámica (Wide Screen). Historia de 3 amores, en tecn. (Metroscope). Cont. desde la 14. $ 4.50, imp. 1.50. A las 14, 16.35, 19.10 y 21.45, Dibujos; Variedades, Sucesos; y a las 14.25, 17, 19.30 y 22.10, en pantalla panorámica (Wide Screen) Historia de 3 amores, en el novísimo sistema Metroscope, en tecnicolor, con M. Shearer y James Mason.

GRAN REX. — Refrigeración. Cont. desde las 16. $ 4.50, imp. 1.50. A las 16, 19.10 y 22.35, Eco de tambores, tecn. G. Cooper y M. Aldon. Noticiarios. 17.45 y 21 Pecadores de San Francisco, J. Mc Crea e Y. de Carlo. Próx: La guerra de los mundos.

CORDOBA. — Cont. desde las 14 $ 4.50, imp. 1.50 14, 16.50, 19.45 y 22.35, La alfombra encantada, L. Ball y J. Agar; 15, 20, 18.15 y 21.5 Ratas de playa, R. Cummings y T. Moore: Próx.: Honra que mata, W. Holden.

EMPIRE. — Cont. desde las 16 $ 4.50, imp. 1.50. 16 y 20.10, variedades, dibujo en colores, 16.35 y 20.40, Selina J. Wyman, S. Hayden. 18.35 y 22.30; Intriga en Honolulú, J. Wayne, N. Olson. Próx.: Esta rubia es un demonio.

IMPERIAL. — Refrigeración. Cont. desde las 16 $ 4.50, imp. 1.50. 18.10 y 21.10, Sígueme en silencio, W. Lundigan y D. Patrick; 16.15, 19.20 y 22.20; La mujer codiciada, S. Hayward y R. Mitchum. Lunes: Rashomon, el film japonés ganador del Primer Premio en todos los certámenes internacionales.

BROADWAY. — Sala fresca. Cont. desde las 16 $ 4.50, imp. 1.50 17.15 y 22.40: Un día en Nueva York, G. Kelly y F. Sinatra. Miércoles: simultáneamente con el cine El Cairo, En el fondo del mar Rojo, la más asombrosa aventura submarina fotografiada por la expedición del Dr. Hans Hass y Lottie Berl.

ODEON. — Cont. desde las 16. $ 4, imp. 1.50. A las 16, 19.30 y 22.30 El Cristo prohibido, estreno italiano 1955 por R. Vallone y A. M. Ferrero, Direc. de Curzio Malaparte. (Inc. men. 18 años). 17.45 y 21 Campo di fiori, A. Fabrizi

HERALDO. — Cont. desde las 13 $ 0.70, imp. 0.50. Ultima vuelta a las 23. Los dibujos en colores: El diario de Jerry, con Tom y Jerry; Popeye agente de la ley, con Espaguetti; No es todo oro lo que reluce, de Terry Toon y Gusano de luz, de Charles Mintz; las variedades Invasión estudiantil, de la serie Hoy y mañana; Ocupaciones insólitas, rarezas en colores; Un rodeo extraordinario, sportscope; y Sucesos Argentinos, últ. inf. del país.

EL CAIRO. — Cont. desde las 16 $ 4.50 imp. 1.50. 16, 18.40 y 21.10, La camisa de Mabel, D. O'Keefe y M. Reynolds. 17.10, 19.50 y 22.40, Una noche en Casablanca, con los Hnos. Marx. Miércoles: En el fondo del Mar Rojo.

ASTRAL. — Cont. desde las 13 $ 0.70, imp. 0.50, Ultima vuelta a las 23. Fanfarrones aéreos, dib. cómico con Espaguetti: El alegre Río de Janeiro, viaje en tecn. con la Alfombra Mágica; Noticiario Extra No. 10, doc. de las Naciones Unidas; Leñadores pese a todo, gracioso dibujo en tecn. de Terry Toon; Semanario Argentino, últ. not. del país; Polizonte heróico, cómica en dos actos con Sterling Holloway; Bolos y billar, amena variedad deportiva; Miel en pencas, dib. en tecn. con Donald y La Abejita; Actualidades Warner Pathé No. 32, notas gráficas mundiales, primicia.

MONUMENTAL. — Cont. desde las 14. $ 4.50, imp. 1.50, 14, 17.20 y 20.40, Viento salvaje, G. Cooper, B. Stanwyck; 15.50, 19.10 y 22.20, Intriga en Honolulú, J. Wayne y N. Olson. Próx.: Esta rubia es un demonio, tecn.

BELGRANO. — Cont. desde las 13. $ 3, imp. 1.40, 14.45 y 19.40, El hijo de la furia, T. Power, 16.15 y 21, Cartas venenosas Ch. Boyer 13.15, 17.45 y 22.40 Ambición de mujer, S. Hayward. Lunes Esclava de su recuerdo; Sin escaleras al cielo y Ultimátum.

CAPITOL. — Cont. desde las 13 $ 4, imp. 1.50, Tierra y esperanza, tecn. 15.45 y 20. J. Stewart y A. Kennedy; Abbott y Costello perdidos en Alaska, 13, 17 y 21.15 Esposa y cómplice, tecn. 14.15, 18.25 y 22.30 J. Cotten, S. Brady. Miércoles Las aventuras comienzan mañana, tecn.

SAN MARTIN. — Esta sala está equipada con potentes ventiladores y renovadores de aire. Continuado desde las 13, $ 2.50, imp. 1.40. Suc. Argentinos; Horas de espanto, P. Douglas, R. Basehart; La venganza de Montecristo, G. Montgomery y S. Brodie; Viva Zapata, M. Brando y A. Quinn, (Ultima vuelta a las 19.40).

ROSE MARIE. — Cont. desde las 16.30, $ 2.50, imp. 1.40 Noticiario argentino y español No-Do, 16.30 y 21, El último cowboy, A. Codecá y H. Calcagno. 19.40, Torrente indiano, J. Pérez Fernández y su conjunto, 18.10 y 22.30, Los ojos llenos de amor, A. Magaña y M. Zini.

SOL DE MAYO. — Desde las 13.15, $ 2.50, imp. 1.40 Misión a París, D. Andrews y G. Sanders; De aquí a la eternidad, B. Lancaster, M. Clifft; Choque de odios, tecn. aventuras, R. Scott y J. Carter.

BRISTOL. — Cont. desde las 16 $ 2, imp. 1.20. El castillo del ogro, Ch. Laugthon, B. Karloff; Abbott y Costello salvan al hombre invisible, Abbott y Costello; El hijo de Alí Babá, tecn. T. Curtis y P. Laurie. 2a. vuelta a las 20. Sábado: El mundo de Lassie y El amor nació en París.

EL NILO. — Cont. desde las 16.15, $ 2.50, imp. 1.40. A las 19.35, Herencia mortal, F. Baker, M. Wendson: 16.15 y 20.40, Androcles y el león, J. Simmons, V. Mature; 17.50 y 22.30, Crimen organizado, L. Scott y R. Mitchum. Jueves: Los ojos llenos de amor; Caballito criollo y Cuerpo y alma.

URQUIZA. — Cont. desde las 15.45 y 19.40. Las aventuras de un yanqui, M. Rooney, 16.45 y 20.45, La impostora, G. Garson y F. Lamas. 18.10 y 22.30, En las redes del amor, M. Lanza y K. Grayson.

GARDEL. — $ 2, imp. 1.20. A las 16 y 20: Quiéreme con pasión, tecn. O. San Juan, 16.30 y 20.30, El llanero (copia nueva) G. Cooper, 18.20 y 22.20 La nave de los condenados, tecn. A. Ladd y J. Mason. Mañana mismo programa.

REAL. — Cont. desde las 16 $ 2, imp. 1.20. Seis sospechosos, R. Milland y P. Roc; Tres pasos al norte, L. Bridges; El pozo de la angustia, R. Rober y M. Norman.

NORMANDIE. — Noche a las 20 $ 2.50, imp. 1.40, Niños $ 2.40 con imp. Por cuatro días locos, A. Castillo; Su seguro servidor, J. C. Mareco (Pinocho); Detective, P. Pablitos, S. Campos. Mañana: Lágrimas de una madre, O. de Havilland.

MAJESTIC. — Cont. desde las 16.15, $ 2.50, imp. 1.40 Por cuatro días locos, A. Castillo, A. Sánchez Ariño; Su seguro servidor, J. C. Mareco (Pinocho), F. Alvarez; Detective, P. Pablitos, Tongolele. Mañana: El mismo programa.

SELECT. — Cont. desde las 16, $ 2, imp. 1.20; Conflicto sentimental, M. O'Hara y J. Wayne; Corazones de acero, cinecolor, R. Scott y J. Wyatt; Sangre de mi sangre, E. G. Robinson y R. Conte.

AMERICA. — Cont. desde las 16 $ 2, imp. 1.20. Torbellino, G. Tierney y J. Ferrer; Mamá él y yo, tecn. L. Young y V. Johnson; Carta a tres esposas, L. Darnell

STAR. — Cont. desde las 16 $ 2, imp. 1.20. El inspector general, tecn. D. Kaye; La bella y el pulpo, J. Wyman; Corazón de hielo, J. Cagney.

ECHESORTU. — Cont. desde las 16. $ 2, imp. 1.20. Hoy, Platos voladores... espaciónaves... hombres cohetes... en la sensacional serie completa Flash Gordon conquista el universo con B. Grabbe; Puños de hierro, J. Chandler y E. Keyes.

OPERA. — Cont. desde las 16 $ 2.50, imp. 1.40, Not. español No-Do; Las zapatillas coloradas, A. Barbieri; Maldición gitana, Luis Silvana Pampanini en ¡Qué mujer!

AMBASSADOR. — Cont. desde las 16 $ 2, imp. 1.20, Cara de muñeca, C. Miranda y V. Blaine; La patrulla indómita, T. Power y M. Preslle; Un mensaje a García, copia nueva, W. Beery y B. Stanwyck. Mañana día de Laurel y Hardy y "El Pibe", C. Chaplin.

RIVADAVIA. — Cont. desde las 16 $ 2, imp. 1.20. Se vende una novia, C. Colbert; Sucedió en Las Vegas, J. Russel y V. Mature; La egoísta, B. Davis. Mañana: ¡Flash Gordon conquista el universo!

ASTORIA. — Cont. desde las 16 $ 2, imp. 1.20. La ventana, R. Roman; Odio y orgullo, R. Mitchum; Lecho de rosas, J. Fontaine.

ROSARIO. — Cont. desde las 16 $ 1.50, imp. 1.20, Cosas de mujer, Z. Moreno; Medianoche, A. de Córdova y Una cana al aire, L. Sandrini. Mañana: Los infieles y Otros tiempos.

GODOY. — Noche a las 20.45, $ 2 imp. 1, Otros tiempos, V. de Sica, G. Lollobrígida; Suc. Argentinos; Las infieles, G. Lollobrígida

VARIEDADES

ESTADIO NORTE. — Avda. Alberdi y J. Ingenieros. T. E. 95240. Boletería, Sábado 12, Boxeo profesional. El campeón rosarino Aquiles Gregorutti, vs. el porteño Dante Pereyra.

RADIO

LT3, RADIO CEREALISTA

7.30, Marcha militar, Iniciación de transmisión, Huellas nativas; 8.15, Zarzuelas; 8.30, Solistas; 8.45, Panorama musical; 9, Les canta Horacio Deval; 9.10, Joyas del jazz; 9.30, El Rinconcito de Tía Alicia; 9.50, Desfile de tangos; 10.15, Evocando valses; 10.30, LRA, Radio del Estado, Pepita Romero; 10.55, O. Bessone-Antonio Pafundi; 11.15, A. Torrieri; 11.40, Informa "Rosario"; 11.35, P. Romero; 11.40, Bessone-Pafundi; 11.45, Noticioso social; 11.50, A. Torrieri; 12, LR1, Radio El Mundo; 12.5, Bessone-Pafundi; 12.10, A. Torrieri; 12.15, Informa "Rosario"; 12.20, Bessone-Pafundi; 12.25, LR1, Radio El Mundo; 13.30, LRA, Radio del Estado; 13.35, LR1 Radio El Mundo; 13.40, Un brindis de Genaro Salinas; 13.45, Vergel español; 14.5, Escuchando a Xavier Cugat; 14.15, Cotizaciones, Boletines ganaderos; Informativo Ministerio de Agricultura. Canta A. Tormo; 14.35, Retablo Argentino; 14.55, Astros del jazz; 15.15, Les canta Ignacio Corsini; 15.25, Informa "Rosario"; 15.35, Visión hispana; 15.40, Lo oímos en el cine; 15.55, Orquestas características; 16.10, Música del guaraní; 16.20, Voces femeninas en la canción tropical; 16.40, Galas de tango; 17, Rincón nativo; 17.20, Jazz Rosario Serenaders; 17.40, Ricardo Faglia; 18, Informa "Rosario"; 18.5, Rosario Serenaders; 18.20, Margarita Ravena; 18.40, Rosario Serenaders; 19, Informa DEMOCRACIA; 19.5, M. Ravena; 19.20, LR1, Radio El Mundo; 19.25, Rosario Serenaders; 19.40 Una mujer al teléfono, Sonia Valdez-Roberto Morán; 19.55, LR1, Radio El Mundo; 22.40 Informativo DEMOCRACIA; 22.45, Bailables; 24, Informa DEMOCRACIA; 0.10, Bailables; 0.30, Fin de transmisión. Marcha militar.

VISILLOS PARA la "CORTINA"

La Chala no va al Molino, ni por el Ruido se Cuentan las Nueces

ULTIMA NOTA

COSECHA POLACA. — "Trybuna Ludu" —órgano del Partido Comunista de Polonia— se ocupa del estado lastimoso de las máquinas enviadas a las haciendas para la recolección de las cosechas. Informa el periódico que la Cooperativa de Producción de Browice al recibir tres embaladoras, una de ellas modelo "nuevo" 1954, halló que las máquinas eran inútiles. Dos se "atascaron" en cuanto se las empezó a usar y la "modelo 1954" de "ningún modo podía atar las gavillas". Ante esta situación se envió un mensaje urgente a una hacienda vecina pidiendo embaladoras tiradas por caballos. Al día siguiente —18 de julio— "Trybuna Ludu" trajo el siguiente relato: "Luego de larga espera los campesinos de Leszcynki —una aldea— recibieron del Centro de Máquinas un equipo de cosechadoras nuevas. Cuando empezaron a montar las máquinas comprobaron con asombro que los tornillos no encajaban en las máquinas, que las ruedas dentadas no se correspondían entre sí y que en vez de pernos las uniones estaban hechas con simples alambres".

*

POR CHINA ROJA. — El Consejo de Administración del Estado aprobó nuevas reglas para estrechar la "disciplina del trabajo". He aquí algunas de las recientes normas. Ningún obrero puede dejar ni cambiar su empleo sin la aprobación oficial. Cada obrero paga las pérdidas por trabajos defectuosos y también el deterioro que sufren las herramientas y en la carta personal de ocupación —documento indispensable para obtener empleo— se consignan todas las sanciones disciplinarias de que ha sido objeto con lo cual se ha implantado en China una variedad de las libretas de trabajo vigentes en Rusia. De este modo el obrero chino vive en un constante estado de ansiedad por temor a que los "puntos adversos" indicados en sus documentos influyan desfavorablemente en su porvenir".

*

FESTIN DE HUESOS. — "Diario Del Sur" —periódico oficial de Cantón— en su edición del 11 de junio expuso cómo los famélicos miembros de las cooperativas comunistas chinas se dieron maña para disfrutar de un festín gratuito. "Hace algun tiempo el Departamento de Ventas de la Cooperativa de Surtidos y Mercados Tama, en el condado de Tapu, provincia de Kwangtung, vendió algunas "catties" de huesos de cerdo a su propia cantina para el almuerzo. Como el precio cotizado de 2.000 yuanes por catti —el catti equivale a 700 gramos— era demasiado alto para el presupuesto de la cantina, decidió vender los huesos a 700 yuanes el catti cotización que el Departamento de Fertilizantes ofrecía por huesos de cerdo a utilizarse como abono. Después de una comida "opípara" los cuadros decidieron que los huesos roídos y masticados por dientes humanos todavía podían utilizarse como fertilizantes y auspiciaron su reventa al Departamento de Fertilizantes al mismo precio. "Este agradable arreglo —comentaba el periódico— pronto se convirtió en costumbre. La cantina tuvo huesos de puerco en el menú de todos los días durante tres meses y con el tiempo el término "huesos" adquirió un significado más vago: se extendió hasta incluir chuletas de cerdo, cuyo precio es de nada menos que 4.000 yuans por cattie. Epílogo: esta circunstancia paradisíaca se hubiera prolongado indefinidamente si los cuadros no hubieran cometido el error de servir boca tan exquisito y codiciado en un medio de hambre a los representantes de la cooperativa convocados a una conferencia de rutina. Los convidados entraron en sospechas, se averiguó la estratagema y terminó el festín de los huesos.

*

EL FLECO. — En una aldea de Hungría se realizaban los preparativos para el 1º de mayo. Los trabajos decorativos corrían a cargo de un campesino "ideológicamente atrasado". Henchido de orgullo clavó en la pared los retratos en colores de Lenín, Stalin y Malenkov. Finalmente y como culminación de su obra martilló gozoso el clavo del que pendía la efigie de Beria. Cuando lo advirtió el secretario del partido bramó furioso: "Descuelgue y rompa de inmediato el retrato de ese pillo". Y fué la respuesta del campesino sorprendido: "¿Cuál de ellos, camarada"?.

Don Miguel Carlos Victorica

DESAPARECE EL BOHEMIO PINTOR DE BODEGONES Y DE FLORES

BUENOS AIRES, 9 (S). — A los 71 años de edad, acaba de extinguirse la vida de Miguel Carlos Victorica, el bohemio pintor de bodegones y flores. Nacido en Buenos Aires, el 4 de enero de 1884, la vocación había despertado en él, en forma precoz.

Los primeros elementos del dibujo los adquirió en el Colegio Lacordaire, donde se educara; luego en la Academia Nacional su aprendizaje recibió empuje de aquellos grandes maestros que fueron Della Valle, Giudici, Sívori y de la Cárcova.

El pintor Miguel Carlos Victorica, según un óleo de Cesáreo Bernaldo de Quirós que se exhibe en nuestro museo "Juan B. Castagnino".

Desde la adolescencia, vislumbróse en Victorica ese brillo que da un aire especial a la mirada de los predestinados. Sus ojos, enclavados en un rostro ascético, despedían la misma luz suave y llena de sugestiones que supo trasladar luego a sus cuadros. Procedente de un hogar más bien aristocrático, se apartó bien pronto de lo que él consideraba aparatosa sociabilidad y huyó del centro. De este modo, fuése a vivir en una antigua casona del pintoresco barrio de la Boca.

Junto a Quinquela Martín

Allí, junto al Riachuelo, en la vecindad del paisaje que ha hecho célebre a Quinquela Martín, su camarada de sueños, el artista comenzó a crecer. Fué su crecimiento artístico todo un despliegue de potencias inéditas, todo un desarrollo armónico de valores espirituales, en medio de una labor metódica, pues Victoriva, al decir de José León Pagano, fué un "bohemio ordenado".

De la Cárcova, su verdadero descubridor, le consiguió una beca, y con esta ayuda pudo trasladarse al viejo mundo. Estuvo en Francia, desde 1911 hasta 1917, estudiando, pintando, junto a su inspirador y maestro: Désiré Lucas. Luego recorrió los museos de Italia y de España. En 1918, emprendío el regreso a Buenos Aires.

Nuevamente en la Boca

Otra vez se instaló en su "refugio" boquense, en el mismo donde ahora, ya en la senectud, acaba de sorprenderlo la muerte.

Notable artista, consagrado de pleno a las tareas de gestación creadora, tuvo grandes satisfacciones. En verdad, manejaba el arte de hacerse querer, aún por aquellos colegas que militaban en "tendencias" opuestas. Le tocó realizar las decoraciones del Despacho del titular del Ministerio de Obras Públicas de la Nación. Fué además, el primer invitado de honor en el Salón Nacional de Bellas Artes.

Presentó sus trabajos en numerosas exposiciones individuales, logrando meritorias recompensas, entre otras el Gran Premio Adquisición en el Salón Nacional, en 1941. También efectuó envíos a los salones más importantes del país, participando por otra partes en la Exposición organizada por la Universidad Nacional de Eva Perón en Roma, Londres, París, Viena y Madrid, en la Exposición rodante argentina en Bolivia, en la Exposición Internacional de Pittsburg. (Estados Unidos), etcétera.

Algunos Recuerdos Suyos

En nuestro museo "Juan B. Castagnino" se exhiben varios recuerdos suyos. En primer término, dos óleos: "Leyenda" y "Retrato del pintor Quinquela Martín". También pueden allí contemplarse las obras de dos amigos del pintor, que hicieron su retrato: El "Retrato del pintor Miguel Carlos Victorica", óleo de Cesáreo Bernaldo de Quirós, y el "Retrato del pintor Victorica", de Alfredo Guttero.

De él ha dicho Julio E. Payró, en un juicio sintético: "Pocos le niegan la realidad de su talento, el valor de la sugestión de sus lienzos que tienen el encanto de lo no sobado y lo inconcluso, la diversidad y la armonía certera del colorido, el poder expresivo, particular, intenso en el retrato, y en suma, todas las cualidades de la pintura libre y viviente".

En los últimos años, los críticos habían observado en Victorica una evolución "desde la fina grisalla postimpresionista, hacia el colorido intenso".

Fué un enamorado de la luz y todo en sus lienzos resultaba el fruto de una labor simple y espontánea, como que trabajó con la única preocupación de permanecer fiel a sí mismo.

Botarán Hoy la Segunda Barcaza de Total Construcción Metálica

LAS construcciones navales, hasta hace poco, sin impulso en nuestro país, a partir del momento en que la doctrina Justicialista cambió la faz industrial de la Nación tuvo cabida en los planes quinquenales de gobierno, adjudicándosele un lugar de privilegio. Es que, en la Nueva Argentina de Perón, con visión progresista, se estaba apreciando la vital importancia que tiene para elevar su potencial económico, y poder competir comercialmente en el campo internacional.

LA SEGUNDA BARCAZA

Y ese plan de dotar a nuestro país de una verdadera flota mercante, va cristalizándose pausada, pero seguramente. Se estudiaron las posibilidades, se adecuaron los astilleros, los técnicos se pusieron a la altura de una empresa de tanta envergadura, y se trató, por todos los medios, de evitar las improvisaciones. Todo para lograr una industria que sea nuestro orgullo.

Y nuestra ciudad, está contribuyendo en alto grado a lograrlo. Es que en Rosario, en la calle Pedro Tuells 952, están instalados los astilleros de la firma E. Antonio Cartens, que tienen a su cargo la construcción, netamente nacional, de barcazas metálicas.

Hace unas semanas, se botó la primera barcaza de este tipo en todo el país, y hoy, desmostrando la celeridad, símbolo de la pujanza en esta era industrial de la Argentina de Perón, se habilitará otra unidad similar, que integrará el plantel de la Administración General del Transporte Fluvial, dependiente del Ministerio de Transportes de la Nación.

La ceremonia de botadura tendrá lugar a las 15, habiéndose denominado a la nueva barcaza "1186" "Capataz Antonio Libano". La labor de los astilleros prosigue activamente, estando programado que la construcción en serie producirá una barcaza cada 15 días.

Miss Ludueña 1955 Será Elegida Pasado Mañana

Patrocinado por la Cooperadora Policial de la Seccional 14ª, se llevará a cabo pasado mañana en el local del club Deportivo Rosario, sito en Servando Bayo 546, una fiesta danzante, amenizada por dos conjuntos orquestales de nuestro medio.

En el transcurso de la fiesta se procederá a la elección y coronación de "Miss Ludueña 1955", participando representantes de las diversas entidades deportivas de la seccional.

Se ha dispuesto hacer entrega a la reina de un premio en efectivo de $ 500 y de $ 100 a todas las participantes, como así tambien de diversos obsequios donados por comerciantes de barrio Ludueña.

Los Nuevos Héroes que Afirman la Felicidad del Pueblo y la Grandeza de la Nación

Dentro de la Jornada Normal, un Grupo de Obreros Aumentó la Producción en un 47 %

LA consigna de producir, está siendo llevada a la práctica por los trabajadores rosarinos, en armonía total con los empresarios que han desarrollado a la par de su condición de tales, conciencia social: clima propicio para las grandes realizaciones que el país espera. En establecimientos Escobar, nos encontramos con esa auspiciosa realidad, y notamos el detalle mejor: los muchachos trabajan contentos.

Sin perder los francos, sin anulación de licencias, en suma, sin alterar el alcance social de las conquistas obreras proporcionadas por el Justicialismo, los trabajadores de este especializado taller metalúrgico han elevado la producción al ritmo de que dan clara noción las cifras: ciento cuarenta y siete trabajadores, han cobrado en un mes, más de cien mil pesos por premios, sobre su sueldo normal. He ahí la realidad a que nos referíamos y la confirmación de que, en la práctica, resulta axiomático aparte de ser factor de bienestar y de alegría, que el ganar más, tiene que ver con el trabajar más.

La producción

Requerimos a los delegados [illegible] información sobre la producción de cuatro a cinco mil docenas de cuchillos y hojas, mensuales:

—Y con máquinas caseras —nos dice el gerente señor Enrique Pujol.

—¡Qué no se haría con otras máquinas que nos faltan! —agrega el ingeniero de fábrica, señor Bosicovich.

—¿Qué máquinas les faltan?

—Las que nos permitan hacer cuchillos de saladero, para frigoríficos, carnicerías y familias, instrumental de cirugía y de odontología, para lo que ya tenemos la materia prima, y tijeras: no hay una fábrica de tijeras en el país y este personal sería utilísimo.

Nos muestran las pilas de acero exagonal inoxidable especial [illegible] para el instrumental a que se ha referido el ingeniero:

—También armas blancas para el ejército: sables bayoneta y puñales. Esta industria está declarada de interés nacional por decreto 290|54.

GRAN PRODUCTOR. — Atilio Lombi, obrero que antes fué chacarero, ha llegado a tal perfección en la práctica de dos de las 40 operaciones que lleva la terminación de un cuchillo, que realiza un total de cuatro mil operaciones diarias. Junto a él, vemos al delegado Manuel Alvarez, que en tres años no faltó nunca, y nunca llegó tarde. La máquina que utilizan, ha sido construída en el mismo taller.

Los productores

—De manera les decimos, que son ustedes productores de elementos útiles:

—Son ellos —nos aclara, refiriéndose a los obreros.

Reproductor Extraordinario

Acompañados de los delegados Moreno Alvarez y Mansilla, recorremos las instalaciones y el ingeniero de fábrica nos señala un "caso".

—Ese es Atilio Lombi: créase o nó, hace dos mil operaciones de "chanfle" y dos mil de afilado, dentro de las ocho horas. Y las hace bien; más que bien, perfectas.

Lo observamos frente a la máquina "casera" y convenimos que la mejor máquina es ese joven imperturbable, tranquilo de pulso, a quien le salen al fin del día cuatro mil hojas de cuchillo...

—Era chacarero en Arequito (Los que sirven, sirven para todo pensamos).

Trabajadores sin Miedo

El dirigente de la Unión Obrera Metalúrgica, Domingo Cominoni, que ha tenido la gentileza de acompañarnos, nos señala las posibilidades que habrá para estos hombres, el día en que pueda montarse la fábrica con todo lo que esperan agregarle en máquinas e instalaciones. Por nuestra parte, conversamos con los obreros y los delegados mismos: uno se refiere a la realidad de lo que parecía imposible: producir casi un 50 por ciento más de lo normal.

Sobre el régimen base de producción normal, se ha establecido el por ciento de aumento de producción que entre todos se logra y luego se prorratea según la escala de los sueldos, lo que le toca a cada uno: el encargado de almacenes nos refiere que ha cobrado 400 pesos de premio en una quincena un obrero cuyo sueldo es 1.100, cobró asimismo, 1.800 pesos.

Todo ello es altamente satisfactorio tanto si se mide en pesos equivalentes a bienestar para los trabajadores, como si se mide en producción que anticipa realizaciones a la consigna del próximo congreso de la productividad.

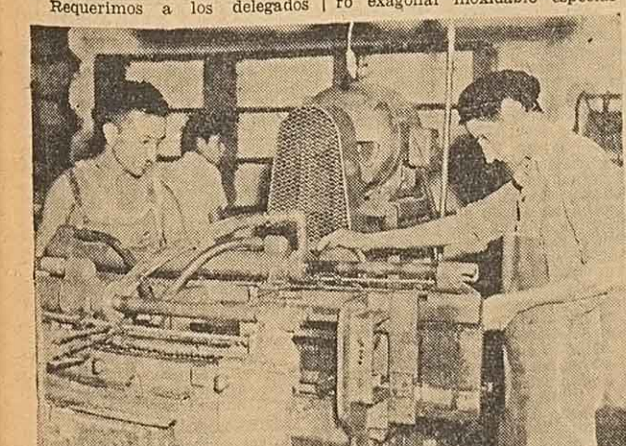

EN LA AMOLADORA. — Cristóbal Marques operario que atiende esta máquina, realizando dos funciones similares: primero una y después otra cara de la hoja, mantiene el intenso ritmo de los que, desde otras secciones, le mandan material. Lo observa el delegado de Forja, Antonio Moreno, cuyo sueldo normal líquido es de poco más de ochocientos pesos y que ha cobrado el mes pasado mil trescientos, debido a la mayor producción.

El Gordito MALENKOV pasa a 2º plano

Cómo veían los humoristas al hombrecillo de Moscú

TEMAS DE "CANDIDO" Milán

EL AMO ESTA SERVIDO

MALENKOV. — Gracias, Tito, ahora puedo seguir solo a pie...

BRINDIS PRO PACIFICACION

MALENKOV. — Por ahora, comencemos a pacificar el aire...

EXPERIMENTO ATOMICO

EL ANGEL DE LA PAZ. — Si continúas tapándome los ojos con este aparato, no podré reencontrar el camino.

RESUMEN POLITICO SOBRE TRIESTE

SCELBA. — Rusia también está satisfecha; pero conviene a nuestra alta diplomacia que así sea.

COEXISTENCIA PACIFICA

MALENKOV. — ¿Han visto que podemos estar juntos buenamente? Es bastante cómodo, además...

TITO TIENDE LA MANO A RUSIA

...Pero también la extiende al otro lado del Océano.

ARMONIA INCONVENIENTE

MALENKOV. — El mundo debe ser un solo bloque: seamos todos hermanos...

MUSICA CADA VEZ MAS ESTRIDENTE

Los instrumentos son diversos, pero el músico es siempre uno solo.

EL NUEVO HERODES AMENAZA CON TOMARSE LA REVANCHA

MALENKOV. — La otra vez te escapaste a Egipto, pero ahora haré todo lo posible para mandarte a Siberia.

AVISOS CLASIFICADOS

DEMOCRACIA — ROSARIO

Doble Columna $ 5.- en Dos Diarios DEMOCRACIA y ROSARIO

ACADEMIA DE BAILE

NEGRI: 27 años de enseñanza y seriedad es la mejor garantía que lo acredita entre las familias rosarinas. De 9 a 23. Rioja 1514. 2569-7-11|2.

APRENDA a bailar tango, fox, milonga, balón, etc. San Lorenzo 2809. T. E. 93267. 2489-23|2

BAILE correctamente, tome clases con el joven bailarín y maestro HECTOR, diplomado en Buenos Aires, de 16 a 23 horas. Los sábados atiende a damas solamente. Estanislao Zeballos 2271. 15|2

ARTICULOS DE CARNAVAL

POMOS, papel picado, cotillón, precios especiales revendedores y clubes. Consúltenos. "Casa Mendoza", Mendoza 3611, T. E. 91471. 2517 - 3-12|2

ARTICULOS VARIOS, VENTA

VENDO traje de novia organza v. elevador. Calle 46. Viamonte 574. 29-28|2

VENDO estantería 4 x 3. Tratar: Suipacha 2210. T. E. 69904. 9|12|2

VENDO disfraz niño español. Montevideo 2778. 2617 - 10-11|2

DOS sillones, toilette peluquería. Av. Pellegrini 1522. 10|2

VENDO dos raquetas italianas nuevas en $ 400. De 9 a 12. Mendoza 3136. 10|2

VENDO cocina eléctrica y gas. usada. Virasoro 1392. 10|2

VENDO tabiques baratos. Eva Perón 844. 10|2

VDO. cama 1 pl. $ 120, máq. coser $ 529; bic. $ 630. E. Zeballos 2900. 2633 - 10|2

VDO. tieta Man teje lana a|g. pdal. Pje. Araya 954. S. Luis 4500. 2618 - 10|2

AUTOMOVILES Y CAMIONES. COMPRA

ASOCIO Sr. serio compra camión o vendo. T. E. 88840. 10|2

COMPRO particular cupé Ford 35-38. Callao 1195. T. E. 25821. 10-11|2

COMP. taxi en el acto $ 10.000. testo. a convenir. Dirigir Av. 17 de Octubre 6363. 10|2

COMPRO motor Ford 85 H.P. c|caja Bv. Oroño 3131. 2632 - 10 a 11|2

AUTOMOVILES Y CAMIONES, VENTA

AUTO Plymouth 1937, 4 ptas. o permuto. Brown 2638. 10|2

CAMION International S. R. 24 como nuevo. Tucumán 3251. 10|2

DURAND 31, 4 ptas. fnos. hid. a 24.500. San Martín 4460. 10|2

VDO. furgón Dodge cap. 3.000 K. con reparto quesos y fiambres. Bv. Rondeau 1089. 10|2

ASERRIN, SE REGALA

ASERRIN y viruta regalamos. Aserradero EMPA O. Lagos 1369. 2801 - 9-11|2

BICICLETAS, VENTA

VENDO bicicleta de reparto enllada. Tratar Garay 1932. 8|12|2

VDO. triciclo de reparto. Corrientes 1393. 10|2

VENDO 2 bicicletas con dínamo. Mitre 4701. Rosario. 10|2

CADETES, PEDIDOS

CADETE para limpieza oficina y mandados necesito Remington. Santa Fe 1261. 10|2

CARROS, VENTA

VENDO carro atado $ 3.500. Cerrito 174. 8|12|2

CARRO atado c|trabaj. seguro $ 100 d'arios. Escolá Arijón 2385. 9|10|2

[illegible] PEDIDOS

BUSCO doc. categ 3 amb. y depend. dentro bu'ev. T. E. 24601. 10-11|2

CASA céntrica 4 ó 5 habit. deseo alquilar. T. E. 67705. 10 al 15|2

CASAS Y TERRENOS COMPRA

COMPRO casa sin cómoda por intermedio crédito bancario. Teléfono 44733.

VENDO lotes Arijón y cerca cont. o Banco. Escolá Arijón 2385. 9|10|2

COMPRO casa con facilidades s|pavimento hasta 100.000 pesos. T. E. 28018. 10|2

COMPRO casa para hotel, departamento o terreno central. T. 21649

CASAS Y TERRENOS, VENTA

VDO. casa de 2-3 hab. y demás comod. con facil. Marcos Paz 6316. 5 10|2

VENDO terreno Arroyito, Carrasco entre Av. Alberdi y Ferreyra, 8.63x20.57. Informes: French 1281, dpto. I. 6-12|2

EN RIO Ceballos (Villa La Florida) vendo 1 ó 2 terrenos con transporte ómnibus. Córdoba. T. 0593 De 18 a 20 horas. 8|14|2

DESOCUPADA, casa chiche, vendo 3 hab. garaje y dependencias con jardín y tranvía a la puerta. Buena ubicación. Tel. 43809. 8|12|2

LOTES fac. 48 meses, casitas, galle. dpl. Esc. Escolá Arijón 2385. 9|10|2

A estrenar, 2 dormitorios, liv'nz, cocina y baño inst. Eva Perón 6301. 10|2

CENTR lote int. 8.30x10m. pasillo 3 m. $ 28.500 cu. T. E. 55206. 10|2

VDO. Pcia. Ferro 6301. Corrientes 3650, lotes fac. T. E. 5758. 10|2

VDO. un lote y medio de terreno en Pje. Madrid entre San Lorenzo y Tucumán. Ver Camilo Aldao 90. T. 57659. 10-15|2

SARMIENTO 3 de Febrero lote esq. desoc. Rodríguez 788. 10|2

VDO. casita desoc. chanceo 30.000 fac. 56 m2 Ver. tratar. Riobamba 3379. 10|2

VDC. casa $ 85.000; 45.000 cont. acepto auto. Av. Francia 2250. 10|2

CASILLAS, VENTA

VENDO a ok. casilla nueva. S. Peña. Cochabamba 1343. Tarde. 2617. 9|10|2

VENDO casil'a sin terreno. 130 chapas. Suiza 101. 10|2

CONSTRUCCIONES

FIN n'ngún anticip edificio Pplan Bco. Lot. s'seña. Escolá Arijón 2385. 2615. 9|10|2

CONTABILIDADES, OFRECIDAS

CONTABILIDAD, balances, leyes obreras, réditos, consult. Arijón 2385. 9|10|2

CORREDORES

SRTAS. y corredores $ 50 d'arios. San Martín 1430. 10|2

EMPLEADOS, PEDIDOS

COMERCIO necesita vendedores. Iriondo 1623. 10|11|2

NEC. joven formal libre, Serv. Militar, 9 a 12. Julio 834. 10|2

EMPLEADOS, OFRECIDOS

OFRECESE señorita para escritorio, vendedora tienda o consultorio s|n pretensiones. Praga 1210, Bv Belgrano. 6-10|2

SE ofrece Sra. para escritorio o consultorio Av. Arijón 1540. 2629-10|2

HALLAZGOS Y EXTRAVIOS

AGRADECERE devol. boletas blancas Tel. 94190. 8|12|2

GRATIF. dev. pulsera oro dama c|malla del mismo metal extrav. Iglesia Ma. Auxiliadora el sábado 5. Lic. La Paz 476. T. E. 80544. 8 al 12|2

EN OFICINA de Publicidad de este diario se encuentra una licencia de boxeador a nombre de Salvador D'Agostino, hallada en Callao y Pasaje Argentino. 8|14|2

HELADERAS, VENTA

HELADERA familiar semi-nueva, equipo importado, oportunidad. Lavarreches 456, 9 a 14 hs. 10-11|2

VDO. helad. eléctrica familiar perf. estado. Carrillo 738. 10|2

HIPOTECAS, PEDIDAS

DUEÑO nec. 45.000 a 3 años sin intermediarios. Mitre 987. 10-11|2

HIPOTECAS, OFRECIDAS

OFREZCO $ 100.000 al 12 o|o casa, hip. Ubleta T. E. 26747. 10-11|2

INSTRUMENTOS MUSICALES, VENTA

VDO. acordeón a piano 120 bajos. Soprani Septimio, nuevo. $ 4.300. 9 de Julio 4729. 10|2

LOCALES, OFRECIDOS

SE alquila local chico para negocio. Ayacucho 5734. 2631 - 10 al 12|2

MAQUINAS DE COSER, VENTA

SINGER $ 995, nuevas importadas y nacionales desde $ 2.295. Reparamos en alquiler tipo de máquina. Corrientes 825. T. E. 29222. 2474 1|2v2|3

MAQUINA medias Vemeuse, liquido, 144 agujas con enselladora y una fileteadora ... Tel. 56013. 8|12|2

VENDO máquina coser usada. E. Zeballos 2900. 10|2

URGENTE vdo. máq. coser alemana, buen estado. Balcarce 318. 2634 - 10-11|2

MAQUINAS INDUSTRIALES, VENTA

AFILADORAS, agujereadoras, barrenadoras, cepilladoras, compresoras, escoladoras, escariopas, lijadoras, limadoras, maladeras, motores. ... Créditos ... 42220

VENDO fierra sinfín, torno, agujereadora, amoladora, trifásica. Pte. Roca 876. 10|2

VDO. máquina carpintería. alq. galpón c|trif. Mendoza 3452. 2635 - 10|2

MATERIALES DE CONSTRUCCION

VENDEMOS puertas recostruidas, ventanas, tirantes, alfajías, sunit, chapas, hierro, pades, alambres, etc. San Martín 1637. 10|2

MOTORES, VENTA

VENDO motor Dodge mod. 38. San Martín 4436. 5-10|2

VENDO motor Dodge 38. Almafuerte 2338, de 7 a 11 hs. 10|2

MOTOCICLETAS, VENTA

VDO. Cucciolo, recién rectif. $ 2.000. J. B. Justo 1430, dpto. B Arroyito. 10 y 11|2

SIDECAR Puma casi nuevo, San Martín 1999. 10-11|2

MUEBLES, VENTA

CREDITOS, camas muebles nuevos y usados, camas. San Nicolás 1149. 2244 - 1711 v. 15|2

DORMITORIO roble $ 720; sofacama cuero $ 320. San Nicolás 1149. 2571-7-10|2.

COMEDOR flamante, moderno, juego, copas, araña, cuadro óleo. Todo $ 2.300. Vestíbulo, $ 400. Canjes. San Nicolás 1149. 2570-7-10|2.

COLCHONES pullman $ 280. Guardarropas. L. Pussetto. San Martín 1943. 2568-7-10|2.

DORMITORIOS regios liq. Créditos. Pussetto. San Martín 1943. 2567-7-10|2.

JGOS. livin g tap. $ 750. Sofácama, $ 299. Liq. Pussetto. San Martín 1943. 2568-7-10|2.

VDO. muebles de peluq. sillones 2 toilet. Av. Pellegrini 1522. 2609 - 9-10|2

A particular, dormitorio barato. Catamarca 3872. 10|2

COMEDOR, sala, salita, dormitorio, cristalería, loza inglesa y varios. vendo. San Juan 1518, 16 a 18 hs. 10|2

VENDO juego dormitorio. San Martín 2580. 10|2

FLAMANTE juego escritorio francés estilizado, construido en placa nogal italiano, con juego living cuero flor, a part. T. E. 85101. 2626-10|2

NEGOCIOS VARIOS, VENTA

VDO. Bar chico sobre Av. Pellegrini, Laprida 1184. 10|2

VDO. negocio tienda y mercería o permuto por auto. Avellaneda 1138. 10|2

VDO. taller comp. calzado $ 8.000, p|alquiler, saloncito. Pte. Roca 247

OFICIOS VARIOS, PEDIDOS

OFICIAL albañil y medio oficial, competente, buen jornal. 9 de Julio 192. 2574 8|10|2

NEC. oficial y medio oficial tienda mueblero. Zeballos 531. 10|2

NEC. armador fábrica de calzado. Bv. Seguí 508. 10|2

NECESITO oficial albañil y medio oficial. Viamonte 4287. 2627 - 10|2

OFICIOS VARIOS, OFRECIDOS

REPARAMOS heladeras eléctricas familiares y comerciales, amplias garantía. T. E. 104-630. 10-11|2

OFICINAS, VENTA

SE vende oficina instalada. Ocurrir 4 de Enero 2630. Santa e. T. E. 14694 - 14157. 2630 - 10 al 12|2

PENSIONES, OFRECIDAS

PENSION a matrim. o 2 caballeros cultos. 9 de Julio 559 2586 8 10|12

FLIA. ofrece hab. p pensión a 2 pers. ó 1 para compartir, únicos. La Paz 275. 10|2

A hombres solos doy pensión. Paraguay 566. 10|2

A 1 ó 2 caballeros se ofrece hab. con pensión. T. E. 43488. 10-11|2

PERMUTAS

PERMUTO chatita Chevrolet 27 por moto, Provincias Unidas 1811. 10|2

OFREZCO casa Santa Fe bajo alq. por otra Rosario. C. C. 578. 10|2

PIANOS, VENTA

PIANO alemán, cuerdas cruzadas, vdo. barato. Mendoza 930. 10|2

RADIOS Y COMBINADOS, VENTA

VDO. comb. pie aut. 12 discos, 3 ve'. Güemberg 1461. 10|2

SERVICIOS VARIOS, PEDIDOS

MUCHACHA quehac cadentro. Hay otra. Tratar de 9 a 13 hs. en 3 de Febrero 1487. 3 al 11|2

SE necesita mucama medio día, sueldo 180. Urquiza 2077. 10|2

CHICA quehaceres, cama adentro, Av. Belgrano 186. T.E. 42267. 10|2

CHICA 16-17 años buen sueldo. 3 de Febrero 1046. 10|2

MUCHACHA necesito, quehaceres de 8 a 18. Zeballos 2081. 10|2

MUCHACHA p|cocina senc. otros quehac. nec. b|sueldo, cama adentro. Iriondo 955. 10|2

FAMILIA extranjera en Alberdi, busca sirv. J. Hernández 1277. 10|2

SOCIOS, PEDIDOS

BUSCO socio o socia con 15 ó 20.000 pesos para negocio que deja buena utilidad. El capital queda garantizado. Por carta. Técnico Lois. Ayolas 141. 3 - 15|2

TRANSFERENCIAS

URGENTE transf. lote int. Chacabuco 2100. Tr.: Viamonte 121 bis. 8|10|2

FASA Activa Preparativos para el Desfile en Homenaje a Perón

LAS autoridades del Consejo Provincial y del Consejo Seccional Rosario, dependiente de la Federación Argentina de Seccionales Agrarias, (FASA), han convocado para el próximo día 19 a las 10 horas, en el local de la organización calle Entre Ríos 307, a todos los dirigentes de Sindicatos del Transporte, a fin de llegar a un entendimiento, con motivo del traslado de los trabajadores rurales de las distintas zonas de la provincia de Santa Fé, a la capital federal al grandioso acto que en homenaje al general Juan Perón se realizara el 9 del mes próximo.

Más de cinco mil unidades de transporte desfilarán ante el primer magistrado para agradecer las innumerables conquistas obtenidas mediante leyes Justicialistas impuestas por el Líder de la Nueva Argentina.

Dicho acto, dispuesto por los dirigentes de la central de FASA, contará con la presencia de cerca de un millón de obreros del agro, quienes de todos los puntos del país afluirán a la metrópoli para rendir justiciero homenaje al Primer Trabajador Argentino.

Todas las seccionales del país se encuentran abocadas por intermedio de sus dirigentes, en la organización del acto citado

Los directivos centrales de la entidad, han cursado una comunicación a los mismos, para que no sea descuidado detalle alguno en los preparativos apuntados y que culminarán el día 9 de marzo, con la más grande concentración realizada hasta la fecha por trabajadores rurales, siendo el punto inicial de la misma, el parque de la Ancianidad.

Recibirán Libretas de Estibadores Hasta Hoy

La Sección Policía de la Navegación de la Prefectura Nacional Marítima, comunica a los interesados que hoy vence el plazo para la presentación de las libretas de estibadores. Los infractores se harán acreedores a la multa fijada por el artículo 1291 del Digesto Marítimo Fluvial. Las libretas podrán ser entregadas hoy de 11 a 14.

CASA BERNARDI
Colocación de Pisos de Parquets. - Cepillados y encerados
Maipú 1470 - T. E. 40786

RURAL FORD 60
CON RADIO — OCASION
VENDO
La Paz 1326

"TINTORERIA ELITE"
SAN JUAN 811 — T. E. 3211 - 65804

Compro Pianos e Instrumentos
"CASA OLIVEIRA" — T. E. 47312

EDICTOS

El señor juez de 1a. Instancia de la cuarta Nominación de Rosario, llama a los herederos, acreedores o legatarios de don LORENZO AYALA, por treinta días, para que comparezcan a este Tribunal a hacer valer sus derechos. Rosario, febrero 2 de 1955. Juan Carlos Medoux, secretario.
I. 7|2|55 V. 7|3|55

El señor Juez de Primera Instancia en lo Civil y Comercial de la Cuarta Nominación de Rosario, llama a los herederos, acreedores o legatarios de don ESTEBAN BARTOLOME BUZZO ó ESTEBAN B. BUZZO ó ESTEBAN BARTOLOME BUZO, por treinta días para que comparezcan a este Tribunal a hacer valer sus derechos. Rosario, febrero de 1955.
Juan Carlos Medoux secretario
I.4-2-55 v. 4-3-55.

Por disposición del señor Juez de Primera Instancia en lo Civil y Comercial de la Segunda Nominación, Secretaría a cargo del infrascripto hace saber: Que en los autos "Litoral Sociedad de Resp. Limitada c. Petroil Co. s. Cobro de Pesos" se han dictado las siguientes providencias: "Rosario 25 de junio de 1954. Informando verbalmente el Actuario, en este acto, que los demandados no han comparecido a estar a derecho y encontrándose vencido el término decláraseles rebelde y siga el juicio sin su representación. Exhórtese. Armando J. Borro., Carlos L. Alberto".

"Rosario, 20 setiembre de 1954. Atento a lo expuesto notifíquese a la demandada por medio de edictos que se publicarán en los diarios Boletín Oficial y DEMOCRACIA por el término de ley. Borro. Carlos L. Alberto".

"Rosario noviembre 21 de 1954. Téngase presente la ratificación y publíquense los edictos en la forma ordenada a fs. 74 vta. Carlos L. Alberto". Lo que se publica a los efectos de hacer saber a la demandada que ha sido declarada rebelde y que proseguirá el trámite de este juicio sin dársele representación, así como el representante de la firma actora ha ratificado lo actuado en autos por el Dr. Pedro Yedlin. Secretaría, febrero 2 de 1955.
ónmd itaci 123456y 123456 7890ûûó
I. 4-2-55 v. 10-2-55

El señor juez de 1a. Instancia de la cuarta Nominación de Rosario, llama a los herederos acreedores, o legatarios de don FEDERICO ANTONIO REBORD o FEDERICO REBORD o REBORD FEDERICO por treinta días, para que comparezcan a este Tribunal a hacer valer sus derechos. Rosario, febrero 4 de 1955. Juan Carlos Medoux, secretario.
I. 7|2|55 V. 7|3|55

Por disposición del señor Juez de 1a. Instancia en lo Civil y Comercial de la 3a. Nominación de Rosario, se cita a los herederos, acreedores o legatarios de MARIA MARTINI, por el término de treinta días para que comparezcan a este tribunal para hacer valer sus derechos. Rosario, Febrero 2 de 1955. — José S. Fuentes, secretario.
I. 4|2|55 V. 4|3 55

Por disposición del Señor Juez de Paz Letrado de la Quinta Sección de la ciudad de Rosario, el Secretario que suscribe hace saber a CIARA y ROSALES que en los autos sobre cobro de Seiscientos treinta y tres pesos con 70|100 legal seguidos en su contra por MARCHIORI HERMANOS S. R. L. ha sido declarado rebelde, habiéndose dictado el auto del tenor siguiente: Rosario, 24 de noviembre de 1954. Informando verbalmente el Secretario que los demandados no han comparecido a estar a derecho dentro del término de ley, declarárseles rebeldes y siga el juicio sin darles representación. Notifíquese por medio de edictos que se publicarán por intermedio del Boletín Oficial y diario DEMOCRACIA. Fdo.: Mainini. Fdo.: Roldán. Lo que se hace saber a sus efectos. Rosario, 29 de diciembre de mil novecientos cincuenta y cuatro.
Hugo M. Roldán, secretario
I. 8|2|55 v. 14|2|55

Por disposición del señor juez de primera instancia civil y comercial de la cuarta nominación de la ciudad de Rosario, se hace saber que en los autos: **"Antomar S. A. c|María A. Spasiani - Desalojo"**, se ha ordenado inscribir como litigioso el departamento letrado "C" del primer piso del edificio de calle Sarmiento 1015, de esta ciudad de Rosario, ubicado en la esquina Sudeste formada por las calles Sarmiento y San Luis. Lo que se hace saber a sus efectos legales. Secretaría Rosario, setiembre de 1954.
Jorge A. Isacchi, secretario.
I. 8-2|55 v. 14|2|55

Por disposición del señor Juez de Paz Letrado de la Segunda Sección de Rosario, Dr. Alberto E. Navarro, el secretario que suscribe, hace saber que se ha dictado la sentencia cuyo encabezamiento y parte dispositiva dice así: "No. 676. Rosario, diciembre 17 de 1954. Y VISTOS: Los caratulados LOS ANDES S.R.L. contra CROCCE Hnos. por cobro de la suma de dos mil trescientos noventa y dos pesos nacionales, provenientes de cuatro documentos; Y CONSIDERANDO: Que el título con que se inicia la acción es de los comprendidos en el art. 272, inc. 1º del Código de Procedimientos;... RESUELVO: Ordenar se lleve adelante la ejecución hasta tanto el acreedor se haga íntegro pago del capital reclamado, con más sus intereses y costas (Art. 226 del Código Procesal). Insértese, hágase saber, repóngase. Regulo los honorarios del Dr. Pedro Yedlin en la suma de trescientos veinte pesos nacionales. Publíquense edictos en los diarios ya designados. A. E. Navarro. H. V. Ibáñez. Lo que se hace saber a todos los efectos legales. Rosario, febrero 7 de 1955. — Alejandro S. Montenegro, secretario.
I 9. 2. 55 V. 15. 2. 55.

Por orden del Señor Juez doctor Andrés Arichuluaga (en suplencia), comunícase que don ROGELIO LEONARDO BALICE, solicita su inscripción como martillero. Rosario, 8 de febrero de 1955.
Osvaldo P. Canepa, secretario.
I. 9|2|55 v. 15|2|55

Por disposición del señor Juez de Primera Instancia de la cuarta Nominación, doctor Armando J. Rigo, el secretario que suscribe hace saber: Que en los autos GIGANTE ROMA c|LUIS ANGEL DE LUCA - Divorcio, se ha dispuesto emplazar al demandado para que dentro de diez días, después de la última publicación del presente edicto, que se publicará por quince veces en el Boletín Oficial y diario DEMOCRACIA comparezcan a estar a derecho en este juicio bajo apercibimiento de rebeldía. Rosario, febrero 8 de 1955.
Juan C. Medoux secretario.
I. 9-2-55 v. 28|2|55

El señor Juez de 1ª Instancia de la 1a. Nominación de Rosario, llama a los herederos, acreedores o legatarios de doña CARMEN SANCHEZ de ANAYA, por treinta días, para que comparezcan a esta Tribunal a hacer valer sus derechos. Rosario, febrero 7 de 1955.
I. 9-2|55 v. 9|3|55

SANTOS VEGA (210)

BOLSA - BANCA - COMERCIO - MERCADOS

CON PLAZA FIRME SE OPERO AYER EN EL MERCADO DE GANADOS DE ROSARIO

Estado de la plaza: Las transacciones ganaderas de ayer en este mercado tuvieron lugar con una entrada de 634 animales vacunos que fueron clasificados en 407 novillos y novillitos, 214 vacas y vaquillonas y 13 terneros. La demanda compradora actuó con buen interés por todas las haciendas de muy buen consumo, volcando su preferencia por los novillos livianos de buena calidad como asimismo por los novillitos y terneras de buena gordura y preparación siendo éstas las categorías que merecieron las más altas remuneraciones dentro de un ambiente firme. Puede decirse que lograron también buenos precios los conjuntos cuarterones y regulares según el estado y calidad de cada lote.

COTIZACIONES DE AYER POR KILO VIVO

PRECIOS EXTREMOS

Clasificación: novillos, 2.04 a 212; 191 a 203.50; 175.50 a 1.83; novillitos, 195.20 a 214.50; vacas 161.50 a 169.80- 1.50 a 1 - 1.30; vaquillonas, 1.48 a 1.80; terneros, 168 a 2.19; toros, torunos y bueyes, 1.60 a 1.90. **Entradas de ayer:** novillos, novillitos toros, etc., 407; vacas y vaquillonas, 214 terneros y mamones, 13. Total 634 cabezas. **Compras:** Corporación Argentina de Carnes 125; Frigorífico Swift, 155; Abastecedores, 354. **Porcinos:** 69 cerdos de $ 3,14 a 3,70 el kilo vivo. **Lanares:** sin entrada.

LAS VENTAS DE AYER

CULLEN y Cía.

De Cruz Alta: 10 vacas, a 1.50; 10 a 1.50- 10 a 1.50; 14 a 1.30. **De Arteaga:** 10 vacas, a 1.50; 10 a 1.50; 10 a 1.50. **De San José de la Esquina:** 10 vacas, a 1.50; 10 a 1.50 y 11 a 1.50.

PASTORE y Cía.

De Firmat: 23 novillos, con 12.190 kilos, a 1.95.01. **De Serodino:** 20 novillos con 9.165 kilos, a 1.94.42. **De San Lorenzo:** 42 novillos, con 21.155 kilos a 1.92.47.

FRANCISCO 2º MORANDO

De Carcarañá: 10 capones, a 3.67; 19 a 3.70; 5 cerdas, a 3.33. **De Monte de Buey:** 27 capones, a 3.60; 8 cerdas, a 3.14. **De Camilo Aldao:** 1 ternera, a 2.19; 3 novillos, a 2.09.20; 7 novillos, a 2.9; 1 vaquillona, a 2.05.20; 3 novillos a 2.05; 2 toros, a 1.70; 4 vacas, a 1.24.

MANUEL C. LAMAS y Cía.

De El Salto: 23 novillos, a 2.14; 2 a 2.14; 2 a 1.98,50; 3 a 1.85; 1 vaquillona, a 1.90- 2 a 1.68; 2 a 1.48; 1 vaca, a 1.76.80; 8 a 1.10; 3 novillos, a 1.75.50; 1 a 1.49; 1 a 0.90.

MERCADO DE LINIERS

Estado de la plaza: firme. Entrada: 7213. Remanente, 301. **Cotizaciones:** novillos especiales, 2.15; novillos generales, 2.05; novillitos y terneros: 2.10; vaquillonas: 1.05; vacas, 1.60; toros: 1.70.

MERCADO DE PORCINOS

Estado de la plaza: sostenido. Entrada: 602. Remanente. **Cotizaciones:** cerdos bajo inspección, máximo: 3.70. venta directa.

MERCADO DE AVELLANEDA

Estado de la plaza: sostenido. Entrada: 13303. Remanente: 377. **Precios máximos:** corderos o borregos: 113; ovejas: 99; capones: 99.

Precios Sostenidos en la Bolsa de Buenos Aires

BUENOS AIRES, 9 (S). — Proporciones casi análogas a las que totalizaron la víspera, abarcaron los negocios concertados hoy en el mercado de valores de la Bolsa de Comercio, al comprender lo operado en la única rueda del día la suma global de 16.259.802 pesos nominales, de los cuales 14.303.802 se aplicaron en acciones y 742.000 en títulos nacionales.

La plaza para la colocación de valores, no señaló variantes conservándose tranquila para los negocios y sostenido para los precios.

(Cotizaciones al cierre de ayer)

Alpargatas	$	100	380.—
Arizu	"	100	
Astra	"	45	114.—
Bagley	"	100	
Bco. Hogar	"	50	
La Cantáb.	"	100	390.—
C. Argentina	"	100	386.—
Acindar	"	100	414.—
El Globo	"	50	74.20
La Fabril	"	100	273.—
De Lorenzi	"	100	318.—
Magnasco	"	100	315.—
La Pav. Arg.	"	50	186.—
Siam	"	100	
Introductora	"	50	120.—
Polledo	"	100	
M. R. Plata	"	140	
La Negra	"	100	
I. Paraguaya 4 o|s			
Cinzano	"	100	550.—
Piccardo	"	100	

MOVIMIENTO PORTUARIO

NOMBRE	Bandera	Fecha	Amarrado
Holmbury	Inglesa	2|2|1955	Plaz. "A"
Drina	Inglesa	4|2|1955	Muelle Swi.
Spalmatori	Panameña	5|2|1955	Dep. 3|5
Hallindene	Inglesa	5|2|1955	Galpón 40
Vierzón	Francesa	7|2|1955	Dep. 13|15
Naviere	Argentina	9|2|1955	Galpón "E"

ESTADO DE LOS RIOS

Datos suministrados por la Oficina de Hidrometría dependiente del Ministerio de Obras Públicas de la Nación: Paraná inferior, crece despacio; Paraná medio, crece despacio; Paraná superior, baja; Alto Paraná, baja; Río Paraguay s|d.

Alturas Fluviométricas

Río Paraná

Eva Perón, sin datos; Posadas ms. 1.28; Corrientes 2.68; Esquina 2.76; Paraná 1.90; Diamante 2.12; San Martín 1.99; Rosario 1.80; Villa Constitución 1.65; S. Nicolás 1.44; Ramallo 1.38, San Pedro 1.24; Baradero 1.22.

Río Paraguay

Asunción sin datos; Formosa, sin datos; Bermejo, sin datos.

Mdo. de Cereales

(PLAZA ROSARIO)

Al cierre de ayer se obtuvieron los siguientes precios en este mercado: Maíz consumo Rosario, s|compradores; Nabo base 4 por ciento Rosario $ 63; Nabo base 4 por ciento Dársena $ 85; Mijo base 2 por ciento consumo Rosario s|cotizar; Alpiste base 4 por ciento Rosario s|cotizar; Alpiste base 4 por ciento Dársena $ 115 Cebada s|calidades $ 42 a 44; Avena s|calidades $ 48 a 53; Arvejas $ 70 a 75; Lentejones $ 100 a 130.

Mercado de Valores

(PLAZA ROSARIO)

Estado del mercado: Los negocios en este mercado bursátil se desarrollaron con plaza encalmada para los distintos valores cuyo detalle damos a conocer a continuación:

Títulos Nacionales

Crédito Argentino conversión 1946
(1.46) B 4.800 — 93.50

Títulos Provinciales

Santiago del Estero conversión 1947
(0.69) 10.000 — 91.20
7.000 — 91.20

Títulos Municipales

Rosario, conversión 1942
(0.54) A 25.000 — 100.40
20.000 — 100.30
1.100 — 100.30
25.000 — 100.30
(0.54) B 3.000 — 100.50
2.500 — 100.40

ACCIONES

Celulosa Argentina

10	388.—
10	387.—
10	388.—
7	386.—
10	386.—
20	386.—
10	386.—
60	386.—

Destilerías, Viñedos y Bodegas El Globo v$n. 50

135	73.50
100	74.—
50	74.—
100	73.50
100	73.50

(147 %) Victorio y Esteban De Lorenzi Ltda.
10 — 330.—

Acindar Industria Argentina de Aceros B 1 voto
70 — 418.—

Molinos Río de la Plata v$n. 140
30 — 372.—

(265,71%) Establecimiento Textil Oeste B 1 voto
100 — 168.—

Piccardo y Cía.
50 — 183.—

Ferrum
40 — 384.—

LO OPERADO

Nacionales	$	4.488.—
Provinciales	"	15.504.—
Municipales	"	76.863.—
Acciones	"	173.684.—
Totales	$	270.539.—

Aves y Huevos

Huevos, docena $ 4; Gallinas, kilo $ 8 a $ 9; Pollos, kilo $ 10.50 a $ 11; Patos maruecos, kilo $ 4 a $ 4.50; Conejos, cada uno $ 8 a $ 10.

Entraron 24 introductores con 1596 yuntas de aves y 8.070 docenas de huevos.

Mercado de Papas

(PLAZA ROSARIO)

En el Mercado Municipal de Papas de Rosario se registró ayer el siguiente movimiento, según datos suministrados por la mencionada oficina:

Papa de la Zona de Rosario

Había en existencias 9.150 bolsas; Ingresaron en la fecha 683; Salieron para consumo 3025. Quedan en existencias 6808. Se pagaron los siguientes precios: $ 7 a 8 los 10 kilos.

FRANCISCO 2º MORANDO
Consignatario de Haciendas
SAN LORENZO 1167 - T.E. 66904 y 27756 — ROSARIO
PARANA' 791 (6º PISO) - T.E. 44-7494 — BUENOS AIRES

SOCIEDAD COOPERATIVA DE TAMBEROS DE LA ZONA DE ROSARIO LTDA
MITRE 640 - T. E. 40040-49 - T. T. 361 - Dir. Tel. "COOPTAM" - Martilleros: SOTO & LURASCHI

HUGO N. PERRONE
REMATES Y OPERACIONES INMOBILIARIAS
Corrientes 955 — T. E. 22960 — Rosario

JOSE C. GENTA
REMATES - URBANIZACIONES - HIPOTECAS
CORRIENTES 955 —:— T. E. 22960

NICOLETTI y TERRAZZINO
REMATES EN GENERAL
Compra venta de negocios - Propiedades y campos
CALLAO 872 —:— T. E. 29106

M. RUFINO ELIZALDE
REMATARA
HOY y días siguientes
hasta terminar
Por c/o. LOMASCOLO HNOS., Rioja 1035, de 18 a 21 hs. por traslado a su nuevo local de Santa Fe 1342. Fino stock mercaderías para damas, en trajes, blusas y marroquinería.
Caballeros: trajes de confección, casimires, pilotos, perramus, sobretodos y todas las instalaciones de esta importante firma. Inf.: Eva Perón 888, T. E. 27472. Exhibición permanente.

Un Total de 29.6 mm. Alcanzó la Lluvia de Ayer en Nuestra Ciudad

DESDE la madrugada de ayer hasta promediar la tarde, nuestra ciudad soportó ayer una lluvia intermitente alcanzando el total caído durante la jornada, a unos 29.6 mm., de acuerdo con los informes dados por el Observatorio Meteorológico de Fisherton.

Asimismo, la oficina de Telégrafos del Ferrocarril Nacional General Belgrano, ha dado a conocer el informe relativo a la lluvia caída en las últimas 24 horas.

INFORME DEL F. C. BELGRANO

Rosario 23, Ibarlucea 27, La Salada 25, Salto Grande 25, Totoras 18, Larguía 19, San Jenaro 22, Clason 19, Centeno 16, Las Bandurrias 23, Casas 33, Cañada Rosquín 46, Traill 95, Esmeralda 41, Frontera 50, Santa Clara de Saguier 43, El Gaucho 24, Villa Amelia 32, Albarellos 26, Coronel Bogado 37, Juan B. Molina 37, Estancias 42, Pérez Millán 46, Santa Lucía 42, Ingeniero Moneta 41, Portela 39, Santa Coloma 44, Villa Lía 42, Chenant 35, De la Cruz 46, Capitán Bermúdez 28, Pino de San Lorenzo 30, Oliveros 28, Maciel 32, Barrancas 23, San Fabián 39, Clucellas 65, Josefina 38, S. M. Laspiur 62, Las Varas 42, La Playosa 29, Arroyo Algodón 31, Manucho 30, Progreso 30, Galisteo 29, Casabianca 26, Santa Fe 46, Monte Vera 31, Arroyo Aguilar 40, Laguna Paiva 16, Aromos 50, Cayastacito 55.

DATOS DEL F. C. MITRE

Por su parte, la Oficina de Telégrafo del Ferrocarril General Bartolomé Mitre dió la siguiente información: Erasto 21, Benard 32, Arminda 37, Bigand 66, Bombal 52, Chovet 49, Chapuy 59, M. Teresa 83, C. Castro 35, Christophensen 37, S. Gregorio 44, E. Peregrino 17, Marucha 74, La Cotorra 20, Mouras 28, Luro 15, La Nevada 12, Zentena 7, Porvenir 40, N. Suiza 38, Necol 39, Timote 39, I. Beaguey 52, Baradero 20, S. Pedro 29, G. Castro 35, Ramallo 25, S. Nicolás 23, V. Constitución 23, A. Seco 19, Roldán 17, Carcarañá 20, Zabalia 25, C. Gómez 24, Armstrong 16, G. Roca 22, M. Juarez 25, Leones 23, S. Marcos 23, B. Ville 61, Morrison 77, Ballesteros 49, R. Carcano 6, Las Parejas 18, Los Cardos 19, El Trébol 25, C. Pellegrini 40.

Personal de Industrias Químicas Considerará Diversos Asuntos

EN virtud de una nueva modalidad sindical impuesta en el Sindicato Personal de Industrias Químicas se realizarán hoy tres asambleas a las que fueron convocados los obreros de los establecimientos "La Autógena", "Duperial" y "Archinit". Los actos se cumplirán en el local de calle Tres de Febrero, número 917.

CANDIDATOS MOLINEROS

Votan los afiliados de la Unión Obrera Molinera, seccional Rosario, en calle Catamarca 3743, para renovar la comisión administrativa con la presentación de 24 candidatos para elegir 12. Integran la nómina Ehode Amuchástegui, Jacinto Ardiles, Julián Benavidez, Carlos Bergamaschi, Felipe Callea, Arturo Castillo, José del Hollo, Francisco Delvechio, Juan Giammaría, Antonio Ginelli, Carlos M. González, Américo López, Rodolfo Lombardi, Enrique Luna, Armando Mainardi, Pascual Mena, Higinio Medina, Carlos Molina Ayala, Julio Piatelli, Felipe Pineda, Nuncio Pizzuto, Miguel Salinas y José Zacchia.

OTRO COMICIO

La Asociación Empleados del Ministerio de Salud Pública y Bienestar Social, de la 2ª circunscripción, ha fijado el próximo domingo de 8 a 18 como fecha del comicio destinado a elegir nueva comisión directiva. Dentro del término reglamentario se oficializó una sola lista denominada "4 de Junio", encabezada por el actual presidente de la entidad señor José A. Martínez.

CURSO EN LA SANIDAD

La Asociación de Trabajadores de la Sanidad Argentina, filial Rosario, informa al gremio que la inscripción de la Escuela de Enfermeros "Cruz del Sacrificio" se abrirá el 14 del corriente, con el horario de 20 a 21, para permanecer habilitada de lunes a viernes. En la misma se dictará, además de los cursos habituales, uno especial de hemoterapia, para seguir los cuales deberán inscribirse en Garay 751.

CASAS DE RENTAS

En celebración del "Día del Encargado de Casas de Renta" se ha organizado una cena de camaradería para el 15 del corriente, en que se cumple el 10 aniversario de la fundación de la entidad gremial. Los interesados podrán reservar tarjetas telefónicamente por los números 49062 y 47789.

ASAMBLEA DE JABONEROS

La Asociación Trabajadores Jaboneros, Perfumistas y Afines, celebrará el 5 de marzo a las 17 una asamblea general ordinaria para tratar el acta anterior, la memoria, el balance, designación de junta electoral y fijación de fcha para el acto electoral.

OBREROS DEL VINO

En la fecha a las 19.30 se realizarán dos asambleas convocadas por el Sindicato de Obreros y Empleados Vitivinícolas y Afines. La primera sesión de carácter ordinario pondrá en discusión el acta anterior, la memoria y el balance. Seguidamente en reunión extraordinaria se tratará el acta anterior, la elección de cinco delegados al próximo congreso nacional de FOEVA

Atenderá Hoy en Esta el Sr. Manuel Aguado

Tal como lo ha venido haciendo habitualmente hoy atenderá en los altos de la Jefatura de Policía (Gobernación) el Director General de Coordinación Agraria, señor Manuel Aguado.

El funcionario considerará asuntos relacionados con el agro en la parte sur de la provincia, atendiendo a agricultores y cooperativistas con el horario de 8 a 12, en la fecha y mañana.

Intrincadas y de muy Difícil Pronóstico Son las Ocho Carreras del Sábado

NULS SIGUE. — Debido a una información radial dando por suspendida la gira de Suls, hubo reunión de periodistas y se dijo que "NO" categóricamente.

En la Prueba de Desquite Competirán Buenos Valores de las Condicionales

EL sábado tendremos ocho carreras extraoficiales en un programa bien compuesto. En todas ellas hay tela suficiente como para cortar largo. Es decir, será una reunión como para gustarla de punta a punta, como cigarrillo inglés. Sin handicap, hay más de un cotejo que lo suple con sobras. Tal la condicional para ganadores por suma y la destinada a los ganadores de una y dos carreras en quinta categoría. Seguidamente hacemos nuestro comentario de cada una de ellas.

1ª Carrera - Premio "Elegante" - 400 Metros

Un buen conjunto tomará parte en la competición inicial en la que se cotejarán ganadores de una y dos carreras en quinta categoría. Asoman varias cartas con muy parejas chances. Indudablemente que uno de los más destacados es Aland, el ligero hijo de Los Alpes, que ha cumplido performances meritorias. Anda bien y aun cuando, como decimos llevará rivales que como Cardito, que correrá en pareja con Zarpazo II, tienen antecedentes sobresalientes, costará derrotarlo. Guatemala, vencedora de La Ventura en la más reciente de sus presentaciones, es la tercera en discordia, quedando Fandango como el mejor lance.

2ª Carrera - Premio "Estero" - 400 Metros

Perdedores en la ínfima clasificación tratarán de ascender de categoría, carrera que en honor a la verdad no tiene ningún candidato definido. Entre los que mejor se han comportado en los últimos tiempos se hallan Poncho Pobre, Monjita y Elsita. Quizá sea este pensionista de Domingo Monti el que reunirá el mayor número de adherentes, aunque no cumplió recientemente lo que prometía en sus ensayos. Como ha seguido bien, es opinión de los entendidos, que ha de rehabilitarse esta vez, a poco que le toque una largada adecuada. En lo que se refiere a Poncho Pobre, cuenta con algunos placés recomendables, y como ha adelantado bastante en su preparación, sus allegados creen ganar. Reaparece Monjita con unos piques realmente convidadores. Igualmente se ha comportado satisfactoriamente en privado. Además de los citados, cabe agregar a Aspiradora, yegua de buen pie que viene de Rafaela, precedida de discretos antecedentes. Los que la conocen, aseguran que con esta compañía es difícil que pierda.

3ª Carrera - Premio "Estampa" - 400 Metros

Difícil para el pronóstico es el entrevero para los petisos ganadores de una y dos. Es que son varios los que andan como para justificar pretensiones. Tatú, por ejemplo, corrió lindo hace poco, llegando segundo; Ciervito, veloz como ninguno, aunque con ciertas mañas; Alborada, termina de imponerse en buena forma en pista pesada y aseguran sus allegados que volverá a hacerlo en cuanto se descuiden sus ocasionales adversarios; y Juanita, que anda muchísimo y ya la hemos visto defenderse aun contra los más ligeros de la categoría. Como puede apreciarse, la solución del problema es harto dificultosa y la suerte en la largada ha de ser el factor decisivo en la elección del favorito.

4ª Carrera - Premio "Espuela" - 550 Metros

Desde el fondo de la recta tendrán que estirarse los perdedores de sexta categoría, los que en número de diecinueve han sido anotados con el fin de "sacarlos" del anonimato. La lógica tiene en Sirop y Patacón a sus mejores cartas. En efecto, los citados llegaron segundo y tercero la última vez en que ambos se cotejaron separados por escaso margen. Como tanto el pensionista de don José Suárez como el de Rafael Tavella han continuado su preparación en perfectas condiciones, cabe esperar que volverán a ser tenidos muy en cuenta por los aficionados en el momento de hacer las apuestas. En el compacto lote de rivales hay otros cuyos allegados esperan buenas performances de sus respectivos créditos. Uno de ellos, y que a buen seguro contará con muchos sufragios, es Rastrojo, ganador en la categoría inferior, que reaparece tras larga ausencia de la recta local. El rafaelino ha llegado hace unos días en gran estado y así lo ratificó al ser sometido a un apronte reciente. Costará superarlo. Sondita, que anda muy bien y del que se tiene buen concepto, completa, en nuestra opinión el cuarteto de selecciones. Abundan los lances, siendo los más factibles —dado el elevado número de participantes— Impecable II, yegua preparada en Venado Tuerto, y Cateo, puro que saldrá a la pista a las órdenes de Joaquín Avila.

5ª Carrera - Premio "Estrella" - 400 Metros

Otra carrera que se las trae es la destinada a las yeguas no ganadoras en sexta. Complica más la cosa el elevado número de participantes y... jockeys, algunos de los cuales, corren muy de tarde en tarde. Pero por alguna hay que empezar. Cautelosa, que llegó segunda hace unos días, puede ser la "beneficiada", pues corrió bastante bien y ha seguido como para hacerlo mejor; Gran Gitana, que no es gran cosa, pero que alguna vez estuvo en los puestos secundarios del marcador; Carmencita, con la que los venadenses esperan cobrar, y bien, Molinera, que gustándoles bastante, hizo cero en la última de sus presentaciones, anda como para mejorar; y Kemiliana, una hija de Hackle y Kostanza, cuya madre ganó en el barro con sport de susto. Elegir... no cuesta nada. Acertar es lo caro...

6ª Carrera - Premio "Ebano" - 400 Metros

Parecería ser Matrero el llamado a definir la contienda, brava por ciento, entre los perdedores de quinta categoría. Es buen pingo el colorado de Santiago Oviedo, que en más de una oportunidad, en la anterior clasificación se ha lucido derrotando a fuerza de guapeza a los mejores de la "clase". Hace algún tiempo que no es de la partida; empero, suponemos que si lo traen desde Venado Tuerto, es porque anda como para ratificar el buen concepto que se le tiene. Enemigo puede ser No Me Toques, que viene arrimando con alguna insistencia y que puede aprovechar cualquier contratiempo del presunto favorito para ocupar su lugar en la llegada. Otro que reaparece con ensayos aceptables es Camotal, que como todo hijo de Master Vere, es poseedor de ligerezas. También estuvo a punto de salir de perdedor un par de veces. En sus apronte promete hacerles marcar el paso... y nos parece que no queda más...

7ª Carrera - Premio "Estanciero" - 400 Metros

Prevalecen las del sexo débil en la condicional para ganadores hasta tres en sexta categoría. En efecto, tres yeguas aparecen como destacándose, y conste que nos dejamos otra que puede hacernos quedar mal. Querencia, ganó en buen tiempo y estilo en la última reunión del año anterior vuelve, lista para hacer lo propio... si la dejan Rosita, que siempre está entre los vanguardistas, y Atrevida, por el mérito de su ajustada derrota contra Derrotera, gravitando en su contra una serie de entorpecimientos que le restaron efectividad a su tarea. Pandemonio, pese a su última semidefección —llegó tercero—, vuelve en procura de rehabilitación, quedando Frenelón como el llamado a dar por tierra con las pretensiones de las, aparentemente, mejor dotadas.

8ª Carrera - Premio "Espada" - 550 Metros

El encontronazo final va a ser serio. Palpitamos que habrá lucha pareja y emotiva desde que se muevan. Tal nos sugiere el hecho de que entre sus anotados figuran animales dotados de ciertas condiciones bien conocidas. Vaquero II, el recio zaino que tantas cosas buenas hizo en manos de Alfredo Donato, ha sido preparado por el hábil cuidador con sumo esmero. Sus ensayos son de los mejores y aún reconociendo que más de uno de sus adversarios están igualmente bien puestos, lleva grandes probabilidades de salir airoso. Buscavida, cuyas mejores marcas las ha producido desde el fondo de la recta, asoma como enemigo de sumo riesgo. El corto descanso le ha sentado a las mil maravillas, exteriorizándolo en sus sobresalientes ejercicios. Torito, que llegó tercero el sábado, con 60 kilos debe hacer mejor papel, especialmente si la pista se encuentra normal. Y por último, Triunfo, cosa seria cuando anda bien, y a juzgar por sus aprestos recientes, lo está. En pista pesada, no hay que olvidarse del todo de Etnarca, que tiene sangre "real" y con el que el cuidador Pedro Romero, espera dar "desquite" a los que lo necesitan.

Se Extraviaron las Polainas de Branding

El cuidador A. Mendoza, en cuya ecurie se halla alojada la yegua Ancavilá, llevó ayer a las duchas a dicho animal. Mientras la sometía al baño vivificador, dejó las polainas que usa la yegüita en un lugar próximo y se olvidó de ellas luego retirándose al stud. Cuando advirtió el olvido regresó al lugar pero las polainas ya no estaban allí. Mendoza solicita a quien las haya encontrado quiera devolverlas en su caballeriza. Más que el valor material de dichas prendas lo tiene el que han sido las que usaba el "crack" Branding, ganador de la primer carrera de un millón de pesos, disputada en la Argentina, donde, como se recordará, bajó del pedestal a Yatasto.

Al Peón de Dahlia le Ocurrió un Accidente

Un sensible accidente ocurrió en la mañana de ayer en la pista auxiliar que se hallaba convertida en un fangal.

Mientras era tendida la yegua Dahia, resbaló violentamente dando por el suelo con su peón, Miguel Sosa, hijo del conocido profesional de las extraoficiales Víctor T. Sosa.

A consecuencia de la caída Miguel resultó con la fractura de la pierna izquierda por lo que fué necesario internarlo en un sanatorio.

Inscriptos sin Documentación

En el programa correspondiente a la reunión del próximo domingo figuran inscriptos sin que hayan sido presentados los correspondientes certificados los caballos que damos a continuación: Abdullah, Masterpiece, Esparo, Tacc, Chabacano, Ficuchín, Quienanda, Gauguín, Equilibrada, Doña Juana y Naturalmente.

La secretaría de carreras del Jockey Club comunica a los encargados de los citados caballos que sus pupilos no podrán correr el domingo si no son presentados los certificados antes de las 12 horas del día sábado.

Panther Ingresará a un Haras del Brasil

RIO DE JANEIRO, 9. — Ha sido retirado definitivamente del entrenamiento el excelente caballo argentino Panther, ganador de numerosas e importantes carreras en los hipódromos de esta ciudad y de San Pablo.

El descendiente de Guatán y Nogoyá, ingresará a un nuevo haras en calidad de padrillo jefe.

Panther es ganador también de una de las carreras más importantes del mitin de Julio en el Hipódromo Independencia de Rosario, donde actuó con el nombre de Nativo.

Un Piloto de Córdoba para Mimado y Minuto

A los efectos de correr a Minuto y Mimado, elementos ambos que figuran anotados para el domingo en ésta, se habrían solicitados los servicios de un jockey de Córdoba, el que contestaría hoy o mañana si está dispuesto a hacer el viaje.

—Pavanne, que está anotada en la prueba para potrancas perdedoras de la próxima reunión, llegó al hipódromo de la ciudad Eva Perón, para el cuidador Angel Mendoza.

—El entrenador J. Pacin informó que al dos años Suplente le han sido aplicados puntas de fuego en las garrones.

—Si se le concede la autorización correspondiente, el novel aprendiz Domingo Piazza será el piloto de Masterpiece.

Anoche se Registró la Llegada de Quienanda

Anoche arribó de la Capital Federal el camión que trajo a varios elementos procedentes de distintos hipódromos bonaerenses, algunos de los cuales figuran anotados para el domingo en ésta. Son ellos: Batidor, consignado a Félix Calistro; Herroy, para Roberto Ontiveros; Doña Juana, para Luis Quinteros; Quienanda, para A. Gutiérrez; Frenesí, para Aurelio Palacios, y el 2 años, Dan Pancho, para Alfredo Donato.

REAPARECE BIEN. — La Porteña que hará su reaparición el domingo próximo en el hand'cap de 2000 metros donde se perfila como una de las mejores cartas, pues, en sus últimos ejercicios ha demostrado que se halla nuevamente en su mejor estado.

HIPODROMO de ROSARIO

Competidores y Montas para el Domingo

1a. CARRERA — 1.300 METROS — A las 14

1 Gotita	57	N. Quinteros
2 Adriane	57	O. Cosenza
3 Multa	57	C. Sauro
4 Thebas	57	A. Baratucci
5 Carambola	54	R. V. Ledesma
6 Da. Juana	54	X. X.
7 Ancavilá	53	R. García

2a. CARRERA — 1.300 METROS — A las 14.35

1 Baratura	56	C. Sauro
2 Fulfil	56	R. V. Ledesma
3 Lamb'tina	56	M. Ledesma
4 M. Ivonne	56	X. X.
5 Mantova	56	A. Baratucci
6 Nebulosa	56	V. Riviriego
7 Nundina	56	G. Quevedo
8 Bayanne	56	T. Mernies
9 Foxfely	56	J. Farías
10 Sarda	56	F. Sauro

3a. CARRERA — 1.400 METROS — A las 15.10

1 Diestro	57	M. Giles
2 Lautaro	57	J. Suárez
3 Pardal	57	R. V. Ledesma
4 Minuto	57	X. X.
5 Mund'novi	57	N. Quinteros
6 Pitho	57	A. Baratucci
7 Shantung	57	J. Farías
8 Tarapacá	57	C. Sauro
9 Alón	55	H. Vázquez
10 Atorao	55	R. García
11 Tacc	53	X. X.

4a. CARRERA — 1.300 METROS — A las 15.50

1 Albañil	56	O. Cosenza
2 Belaví	56	H. Vázquez
3 Coco	56	M. Giles
4 Capelino	56	X. X.
5 Ca'co Viejo	56	J. Farías
6 Filoso	56	J. Suárez
7 G. Pato	56	A. Baratucci
8 Gaughin	56	T. Mernies
9 S'n Pascal	56	N. Quinteros
10 Hongkong	56	R. V. Ledesma
11 Tanteando	56	C. Sauro

5a. CARRERA — 2.000 METROS — A las 16.30

1 Veneradora	67	Dudosa
2 Corchito	58	C. Sauro
3 Natural'te	56	A. Baratucci
4 Perdón	53	R. García
5 La Porteña	53	T. Mernies
6 Pintada	52	O. Cosenza
7 Conquest	49	M. Giles
8 Fran'quito	46	N. Ardaiz

6a. CARRERA — 1.200 METROS — A las 17.15

1 Katú	56	C. Sauro
2 Luz Rubia	56	M. Ledesma
3 Merina	56	X. X.
4 Almena	56	C. González
5 Petenera	56	O. Cosenza
6 Rodelú	56	X. X.
7 Blague	56	T. Mernies
8 Equilibrada	56	X. X.
9 Dahlia	56	A. Baratucci
10 Inquita	56	R. García
11 Seul	56	R. V. Ledesma
12 Yeta	56	J. Farías

7a. CARRERA — 1.400 METROS — A las 18

1 Chacabuco	57	F. J. Sauro
2 Futur	57	A. Baratucci
3 Mimado	57	X. X.
4 Quienanda	57	R. Gutiérrez
5 Toto	57	R. V. Ledesma
6 Ficuchin	57	G. Quevedo
7 Su Am'go	55	J. Suárez
8 Hurguete	54	T. Laborde
9 Mirario	54	C. Sauro
10 Cabarrón	54	M. Giles
11 Petit Fox	51	T. Mernies
12 Prince Dodó	54	R. García

8a. CARRERA — 1.200 METROS — A las 18.45

1 Armadito	57	F. T. Rodríguez
2 China Boy	57	M. Giles
3 Free Boy	57	A. Baratucci
4 ¡Epa!	57	X. X.
5 Abdullah	57	F. J. Sauro
6 Lamberti	57	C. Sauro
7 Esparo	57	X. X.
8 Fogueo	57	T. Mernies
9 Mas'picco	57	X. X.
10 Mikiti	57	M. Ledesma
11 Mister Fox	57	J. Farías
12 Puchetué	57	R. García
13 Munro	57	R. Gutiérrez
14 Miguero	57	N. Quinteros
15 Nonat	57	R. V. Ledesma
16 D' Ricardo	55	J. Suárez

¿Será Capaz Munro de Voltear a los Forasteros que le Saldrán al Paso?

EN estas reuniones de riguroso verano las carreras más interesantes hay que buscarlas entre las simples condicionales. Hasta las reservadas a perdedores suelen ser las que más atracción ejercen en los programas. Y una prueba de ésto es que el domingo anterior fué la de potrancas no ganadoras la que se colocó en último término del programa y, en el próximo, cerrará la jornada un cotejo para caballos de 4 años y más edad que aún no conocen la victoria.

Dieciseis son los inscriptos y analizando las últimas "performances" registradas por los mismos, no hay duda que los puntos de la lógica deben ser orientados hacia Munro. El tordillo viene de hacerlo estirar a fondo a Hogareño y, con anterioridad, también estuvo muy próximo al triunfo.

Si el aprendiz Roberto J. Gutiérrez lo conduce con tino, el hijo de Marongay puede, finalmente, abandonar la ínfima categoría.

De los conocidos difícilmente habrá quien pueda adelantarse al precitado Munro; pero, es el caso, que entre los anotados figuren varios forasteros muy temibles, como ser, Masterpiece, ¡Epa! y Mikiti.

De estos tres, el de mejores antecedentes es el primero pues en su última presentación en el hipódromo Ciudad Eva Perón, logró clasificarse segundo aventajando a un numeroso lote de rivales. Hace de ello varios meses y luego de tal carrera tuvo que ser puesto en cura; pero, según parece, se halla completamente curado.

Los otros dos cuentan también con algunos arrimes directos e indistintamente se hallan muy bien preparados

Si la pista no se hallará en muy malas condiciones, volvería a ser presentado Lamberti que tan altas cotizaciones ha malogrado en sus últimas presentaciones. El descendiente de Cosquilloso sigue corriendo una enormidad y si hubiera que juzgar su "chance" por la forma en que se conduce en privado, habría que volver a sostenerlo como candidato.

Empero, sus contínuos fracasos obligan a la prudencia. Quedamos, pues, en que el pupilo del veterano Manuel Artigas es la incógnita de la carrera.

Probables Competidores y Montas Para la Reunión del Sábado Próximo

1ª CARRERA - 400 METROS — A las 14.15 horas

1 Guatemala	64	A. J. Merli
2 Mandiloq'la	64	L. Dentesano
3 (Zarpazo II	64	A. Ferrari
4 (Cardito	64	O. Fernández
5 Aland	64	N. R. Agout
6 Bisel	64	L. E. Cima
7 El Berio	64	I. Basualdo
8 Fandango	64	A. Palacios
9 Florido	60	L. Bellino
10 Safán	60	R. Licera

2ª CARRERA - 400 METROS — A las 14.50 horas

1 Aspirata	60	O. González
2 Aspiradora	60	N. R. Agout
3 De Soto	60	A. J. Merli
4 P. Voll	60	I. Basualdo
5 Elsita	60	R. E. Staiger
6 Guarapa	60	I. L. Solari
7 Damasco	60	E. López
8 Ma. Fina	60	E. Iberra
9 Marinera	60	P. Regunaschi
10 Marcelito	60	H. Suárez
11 Me la Dió	60	J. Sabatier
12 Monjita	60	H. González
13 P. Pobre	60	L. E. Cima
14 Tranquilo	60	F. Merli

3ª CARRERA - 300 METROS — A las 15.25 horas

1 Alborada	64	J. Bracamonte
2 Ciervito	64	A. Palacios
3 Corralerita	64	H. Zárate
4 Dorita	64	E. Iberra
5 Floretin	64	N. Leguizamón
6 Juanita	64	P. Oliva
7 Ana	60	L. Bellino
8 Angélica	60	L. E. Cima
9 Maipú	60	H. McLoughlin
10 Mi Nene	60	R. E. Staiger
11 Nacin	60	F. Merli
12 Peinado	60	A. Ferrari
13 Pandora	60	O. González
14 Pierrot	60	No correrá
15 Tatú	60	H. González
16 [illegible]	60	N. R. Agout

4ª CARRERA - 550 METROS — A las 16.5 horas

1 Andarín II	60	H. Zárate
2 Cateo	60	J. Avila
3 Centinel	60	L. Fuentes
4 El Marne	60	H. McLoughlin
5 Estrella	60	No correrá
6 Fuerte	60	V. T. Sosa
7 Im'cable II	60	O. Fernández
8 (La Cu'yú	60	No correrá
9 (Rastrojo	60	A. J. Merli
10 Mate	60	L. Dentesano
11 Patacón	60	N. R. Agout
12 Pina	60	N. Leguizamón
13 Siroc	60	H. Suárez
14 Sondita	60	T. Robledo
15 Sirop	60	A. Palacios
16 Terrico	60	I. L. Solari
17 Tertio	60	F. Merli
18 Tropezón	60	L. E. Cima
19 Trovador	60	P. Martínez

5ª CARRERA - 400 METROS — A las 16.45 horas

1 Cache	60	L. Dentesano
2 Carmencita	60	No correrá
3 Caudalosa	60	J. Abello
4 Clueca	60	R. E. Staiger
5 Dorita	60	L. E. Cima
6 Flamenca	60	L. Bellino
7 G. Gitana	60	P. Martínez
8 Im'cable II	60	No correrá
9 Kemiliana	60	A. E. Irungaray
10 La Curiyú	60	F. Merli
11 Linera	60	E. Iberra
12 Madreselva	60	E. Tissandio
13 Mimona	60	J. Sabatier
14 Molinera	60	L. Nieto
15 Normita	60	No correrá
16 Perlita II	60	R. Maldonado
17 Tao	60	R. Licera
18 Tijereta	60	J. Galvar
19 Tontita II	60	O. González

6ª CARRERA - 400 METROS — A las 17.25 horas

1 Actor	60	R. E. Staiger
2 Camotal	60	J. Abello
3 (C.Mand'ga	60	N. Leguizamón
4 (Japonesito	60	No correrá
5 Lunático	60	L. Fuentes
6 Magnífico	60	H. González
7 Martes 13	60	L. Bellino
8 Matrero	60	H. McLoughlin
9 Milonguera	60	E. Iberra
10 No me Toq'	60	L. Dentesano
11 Pickerel	60	P. Martínez
12 Vea	60	R. I. Vega

7ª CARRERA - 400 METROS — A las 18.5 horas

1 Mosca	66	V. T. Sosa
2 Pandereta	66	J. Bracamonte
3 Querencia	66	H. McLoughlin
4 Rosita	66	I. Basualdo
5 Ambay	63	J. Galván
6 Astilla	63	L. Nieto
7 Frenelón	63	A. Palacios
8 Juguete	63	J. Avila
9 Atrevida II	60	N. R. Agout
10 La Gring'ta	60	L. Fuentes
11 Pande'nio	60	A. Ferrari
12 Será Mía	60	A. J. Merli

8ª CARRERA - 550 METROS — A las 18.45 horas

1 Edgar	65	J. Arriola
2 Vaquero II	65	S. Pacheco
3 Etnarca	64	H. González
4 Silencio	64	L. Fuentes
5 Buscavida	63	P. Martínez
6 El Tano	63	A. Ferrari
7 Triunfo	64	N. R. Agout
8 Troperito	63	I. Basualdo
9 Eslabón	62	O. González
10 Paisano	61	A. Palacios
11 (Tenorio	61	R. E. Staiger
12 (Torito	61	J. Galván

Atilio J. Merli Ha de Reaparecer el Sábado

Atilio J. Merli el efectivo jockey de las extraoficiales anuncia su reaparición para el sábado próximo dispuesto a descontar el tiempo perdido y luchar por la punta de la estadística que le es tan familiar.

—Dos pilotos de las "cuadreras" volverán a empuñar la fusta en la reunión del 12 del corriente: son ellos: Víctor T. Sosa y R. Staiger.

—Naturalmente, gran carta en la prueba de aliento del domingo es esperada en la mañana de hoy.

—Con destino a Buenos Aires fueron embarcados: Fredoom que atendía en esta Galimberti y Avance a cargo de R. Manín.

—Koreal ha regresado de Santa Fe un tanto sentido por lo que será puesto en cura en esta.

No pague de más

Regularice su situación fiscal sin abonar multas ni recargos. Preséntese espontáneamente ante la Dirección General Impositiva y evite

Toda sanción

HIPODROMO de SAN ISIDRO

Competidores y Montas para el Sábado

1ª CARRERA — 1.000 METROS

1 Villazón	57	X. X.
2 Toro	57	X. X.
3 Capit' Kid	57	A. Pauleau
4 Babouin	57	J. Arriagada
5 Memorial	57	A. S. López
6 Solagoiti	57	H. Artigas
7 Mayoral	57	A. Etchart
8 Eych	57	O. Campero
9 Bra	57	L. J. Ponce
10 Sound	57	X. X.
11 Kavanagh	57	A. Carbajo
12 Palatino	57	R. Guerrina
13 El Kassim	57	G. Fridman
14 Desprecio	53	V. Adatti
15 N. Poster	51	E. Gutiérrez

2ª CARRERA — 1.000 METROS

1 Inefable	57	J. Arriagada
2 Reclutada	57	R. Quinteros
3 Real Boina	57	J. O. Tapia
4 Palencia	57	H. Ciafardini
5 Mariana	57	J. Caballero
6 Fusée	57	T. Mutclow
7 Guapísima	55	E. Pellegrino
8 La Rochele	55	C. Battaglia
9 Okapí	53	A. Etchart
10 Caravana	53	P. Pérez
11 Agrazada	53	No correrá

3ª CARRERA — 2.000 METROS

1 Egeria	56	A. Lhuiller
2 (Sílaba	56	X. X.
3 (Flota	56	X. X.
4 Doremi	56	J. Artigas
5 Juntaplata	56	J. Caballero
6 Douchka	56	A. Pauleau
7 Mari Doc	56	R. Royo
8 Entreceja	56	J. Babera
9 Sparque	56	No correrá
10 Pharyva	56	M. Barra
11 Mª Julia	56	H. Ciafardini
12 D'de Coeur	56	J. O. Tapia

4ª CARRERA — 1.000 METROS

1 Jorgelina	57	A. Domínguez
2 Exclusive	55	S. Di Tomaso
3 Fachinela	54	J. Sotosca
4 Queen Bess	51	T. Mutclow
5 Clarivid'te	50	X. X.
6 Servant	50	No correrá
7 Monocle	49	O. González
8 Prov'cian'ta	48	No correrá
9 Borneo	45	No correrá

5ª CARRERA — 1.600 METROS

1 Hermoso	57	J. Artigas
2 Marabú	56	A. Lhuiller
3 (Margot	55½	T. Mutcyow
4 (Lorraine	47	No correrá
5 Pilote	54½	H. Fonzi
6 Earthq'te	51	X. X.
7 Non'lance	46	X. X.

6ª CARRERA — 2.200 METROS

1 El Inca	56	A. Lhuiller
2 Shaper	56	V. Adatti
3 Guayaquil	56	A. López
4 Trupial	56	H. Salvador
5 ¡Hola!	56	R. Quinteros
6 Cavalier	56	R. Parodi
7 Tarugo	56	F. Quinteros
8 Darkie	50	L. Canú
9 Tahiti	56	S. Vasta
10 Empeño	56	H. Ponzi
11 Timbó	56	E. Pellegrino
12 Variable	56	R. Rodríguez
13 Katire	56	J. Artigas
14 Hot News	56	No correrá

7ª CARRERA — 1.600 METROS

1 Euterpe	56	E. Pellegrino
2 Mihurita	56	X. X.
3 Mayonara	56	O. Dorado
4 (Madelaine	56	X. X.
5 (Pamperita	53	H. Ciafardini
6 Sobima	53	X. X.
7 Miga	53	J. Sberna
8 (Merma	53	No correrá
9 (Fleurice	53	G. Fridman
10 La Farruca	53	O. Baratucci
11 Eboli	53	R. Ramírez
12 Claveta	53	R. Quinteros
13 Natya	53	X. X.
14 Mon Anue	53	R. Parodi
15 Vergüenza	53	J. Artigas
16 Tarpea	53	T. Mutclow

8ª CARRERA — 2.400 METROS

1 Gua'bolo	58	X. X.
2 Ch. Aike	58	J. Martínez
3 Argonaut	57	J. Artigas
4 Solera	56	J. Sotosca
5 Pastel	56	G. Fridman
6 Mata'oros	54½	O. Baratucci
7 Zafio	54½	H. Padula
8 G. Hunt	54	A. C. García
9 La Dis'cia	52	T. Mutclow
10 Espartaco	51	X. X.
11 C. Blanca	50½	H. Ciafardini
12 Pombal	50	G. Rivero

Comenzarán las Finales Atléticas

PARTIRA LA DELEGACION INFANTIL

ESTA tarde, a las 16, partirá la delegación de la Zona Sur, que participará en Santa Fe de los Campeonatos Infantiles de Atletismo. La partida se hará desde calle Chacabuco 1365 y los atletas que deben encontrarse son los siguientes:

Categoría Femenina "A": Martha L. Di Lena, Amelia Mapianetti, Adelina E. Aldana, Alicia E. Acevedo, Julia Costa, Haydée M. Tallán, Alicia Pizarro, Clotilde M. Lerer, Olga L. París, Martina Tomasello, Azucena L. Cope.

Categoría Femenina "A" federadas: Deolinda E. Cantoni, Zulma E. [illegible], Esmeralda R. David, Arvelina H. Di Pardo, Liliana M. Zattalini, María del C. Zamboni.

Sale el viernes a las 7 horas.

Categ. varones Infantil "A": Santos O. Médica, Julio E. Avildsen, Felipe Atencio, Gerardo [illegible], Omar B. [illegible], Juan A. [illegible], Jorge Castro, Jorge [illegible], Alfonso [illegible], Juan C. Spal[illegible], Oscar S. Pit[illegible], Rubén Vecchi[illegible], Raúl G. [illegible], Eduardo [illegible].

Categ. varones Juvenil: Ricardo J. Strasser, Roberto V. [illegible], Martín Faustino O. Peralta, Jorge A. de los Reyes, Ruggero E. [illegible], Ernesto Chinen, Alberto F. Oldani, Marcelo L. March, José A. Martino, José J. Juncos, José Rocha, Jorge A. Caunedo, Juan N. Viale, Arnoldo A. Rodrero, Jorge [illegible].

Categ. varones Juvenil federados: Luis X. Vienna, Jorge A. Vescovo, Amador L. Crespel, Raúl Vagnero, Douglas Gille, Roberto D. Capone, Mateo A. Fitzgeroni, Humberto C. Arrighi, Dario J. Molinaro, Raúl G. Cabrera, Cristóbal A. Lucioni, Norberto G. Martínez, Jorge Torricarelli, Raúl H. Sensi Edmundo Serra, Ramón H. Ison, Héctor Rodríguez, Oscar E. Pérez, y Ricardo G. Pizarotti.

Sale el sábado a las 7 horas.

Categ. femenina "B": María A. Concetti, María del C. Borello, Clara D. Tisera, Angélica Rodríguez, Ana M. Castogliano, Luisa A. Porta, Irma Amato, Sofía E. Dominguez, Ramona I. Pérez, Esther B. Podorieszach, Gladys R. Salas y Lucía M. Pérez.

Categ. varones Infantil "B": Jorge A. Morillo, Roberto Moreno, Agustín C. Capone, Oscar H. Gaggino, Andrés B. Fraga, Juan C. Trofano, Juan C. Drogo, Leonardo N. Ríos, Juan Capone, Roberto E. Gutiérrez.

Todas las delegaciones partirán de la sede de los deportes Infantiles "Evita" y Juveniles "Juan Perón", Chacabuco 1365 exactamente a la hora mencionada.

Dai Dower Habría Sido Designado el Challenger del Campeón Pascual Pérez

LONDRES, 9 (AFP). — Habría quedado designado el "challenger" del campeón mundial Pascual Pérez. Este sería el boxeador galense Dai Dower, quien conquistó en el "Haringay Arena", de Londres, el título de campeón británico de la categoría mosca [illegible]

El vencedor de este combate habría sido designado por la Comisión Mundial de Box como "challenger" del campeón mundial de la categoría, el argentino Pascual Pérez. [illegible]

SE CORRE EL DOMINGO EL TROFEO 'CARLOS ALLENDE'

PATROCINADA por el Club Ciclista Orollo y con la participación de los más destacados valores de la categoría perdedores y de debutantes exclusivamente, se llevará a cabo el domingo próximo a partir de las 8 horas la prueba denominada "Trofeo Carlos Allende", instituído por el club organizador del que fué en vida literal activo periodista y comentarista radial. [illegible]

Suspendieron el Basquetbol Ayer

La Asociación Rosarina de Basquetbol resolvió anoche, debido a la inestabilidad del tiempo, suspender todos los encuentros que debían disputarse por el certamen que organiza la misma. Como es de dominio público, anoche debían jugarse los encuentros correspondientes al campeonato de basquetbol de segunda división y la partida de primera, suspendida en un oportunidad por la [illegible]

MAÑANA CON ARGENTINA JUEGAN LOS URUGUAYOS

BUENOS AIRES, 9 (Espec.). — Las tradicionales confrontaciones de argentinos y uruguayos en basquetbol serán reanudadas el viernes con el cotejo que se jugará en el Luna Park entre las selecciones de ambos países. El interés por el encuentro de mañana es evidente, pues será una buena oportunidad para comprobar el poderío del conjunto argentino que se prepara para defender en la Argentina en los Juegos Panamericanos de México. [illegible]

FORMACION ARGENTINA

El equipo argentino actuará con Barea, Peralta, Pattrizia, Colombo, López, González Lubbeck Vialu, Uder, Pagliari, Gezó, Fernández Cisneros y Lezcano.

En cuanto a los uruguayos formarán el conjunto sobre la base del poderoso equipo de Stockton de Montevideo, donde militan Adesso Lombardo uno de los más grandes jugadores rioplatenses, Mera y otros. Harán sus hombres y Pablo Ricardo Tapia.

En Gálvez Juega el 12 el Team de C. Córdoba

GALVEZ, 9 (C). — En el field de C. A. River Plate de esta ciudad se jugará el sábado 12 del corriente el partido final de la Liga del Fútbol Gal[illegible] y el primer cuadro del Central Córdoba de la ciudad de Rosario. [illegible]

El conjunto visitante estará formado de la siguiente forma: Lucchi, Benedetti y Blanco; Sorzel, Chiaro y Altomonte; De Vito, Garbagno, Inocencio López, Vicente de la Mata y Belloni. [illegible]

AGRADECIMIENTO DE LA FUNDACION A RUGGIERI

La Fundación Eva Perón, lo ha cursado un telegrama al profesor Eduardo N. Ruggieri, con motivo de su alejamiento de la presidencia de la Comisión Ejecutiva de los Deportes de dicha institución. El texto de la misma dice lo siguiente:

"Tengo el agrado de dirigirme a Ud. llevando a su conocimiento que según copia del Decreto de la Excelentísima señor Gobernador de la provincia de Santa Fe, que obra en poder de esta Fundación, se ha dispuesto la designación de Ud. [illegible] nuestros Campeonatos Infantiles y Juveniles de la Fundación "Eva Perón" [illegible]

Saludo a Ud. atentamente. Firmado: Jorge S. Spitz, Secretario."

Reúne a Periodistas la ADA Mañana Viernes

En el local de ADA, Asociación de Automovilistas, calle 3 de Febrero 1360, se realizará mañana un lunch servido por la mesa directiva de la entidad en honor de la prensa oral y escrita de nuestra ciudad.

Asimismo informa la entidad que el automovilismo en Rosario que en el curso de la misma reunión se darán a conocer todos los proyectos de la misma competencia a realizarse en la temporada del año próximo. [illegible] La reunión se iniciará a las 20 horas.

Finalizó el Campeonato de Pesca del Año 1954

El club de Pescadores de Rosario dió a conocer el resultado del campeonato denominado "El mejor aguador del año 1954". [illegible]

1º Héctor Curieto con 38 piezas, [illegible] [illegible] Leopoldo Lambrisca, con 10 piezas.

A los Doctores Borrás y Nudenberg Agasajan

Esta tarde, a las 18 horas en la cancha del C. A. Rosario Central se jugará el partido final de la categoría "A" entre los equipos de Estrella de la Juventud y Club Mauricio Nudenberg, con motivo de su reciente graduación. [illegible]

DIVORCIOS Méjico Ciudad
Trámite rápido. Fac. de pago. Consulte. Estudio Jurídico. MOGORDOY, Catamarca 2023 T. E. 20209 - ROSARIO

ANA CHESSEL
PARTERA
Atiende todos los días y feriados
S. Luis 1584 - T. E. 0374-3533

Dr. SCHUJMAN
Enferm. de la piel Pedir hora
Pte. Roca 599 T.E. 49397-56474

Dr. Osvaldo A. Picconi
Médico Cirujano
SEÑORAS — PARTOS
Callao 3191 :: T. E. 21820

Clínica Obstétrica Privada
de
Ana María F. de Agostinetti
Dorrego 474 T. E. 24565 Rosario

Dr. E. CASSANELLO
Cirujano Dentista
Extracciones - Obturaciones
Prótesis, de 15 a 21 horas
Corrientes 959 - T. E. 40313
Rosario

Dr. ADOLFO L. COLOMBO
Cirujano del Hospital Italiano y Hospital de Niños Enfermedades de los huesos. Cirugía infantil. Fracturas. Pedir hora. Buenos Aires 1531. T.E. 7007

Prof. Dr. Ramacciotti
Especialmente dentaduras completas. Pedir hora
Pte. Roca 161 T. E. 21635

Profesor Dr. A. RODRIGUEZ GALLO
NEURO-PSIQUIATRIA
SAN LORENZO 1516 T. E. 21141

Piel, Venéreas, Caída del Cabello, Impotencia
De 10 a 12 de 16 a 20
Dr. DELFIN MARTINEZ Presidente Roca 588

NEWELL'S SE FLOREO GANANDO AL PODEROSO SHALKE

GELSENKIRCHEN, 9 (INS). — Enorme cantidad de público se congregó en el estadio local para presenciar el encuentro internacional entre el equipo de Shalke, ubicado en el cuarto lugar en el campeonato y Newell's Old Boys, de Rosario, Argentina. Se justificaba esta expectación teniendo en cuenta que el team visitante ya dió muestras de su real poderío en estas tierras, al mismo tiempo que demostró la adaptabilidad de sus hombres al juego recio que se practica en la Europa central.

LOS EQUIPOS

Los teams, al llamado del juez, formaron del siguiente modo:

Shalke: Orzessek; Sablowski y Bröcker; Eppenhoff, Zwickofer y Hokizemani; Klodt, Plomback, Wilmovius, Jagielot y Kraemer.

Newell's Old Boys: Castro; Danelutti y Peloso; Bovert, Ramaciotti y Miralles; B. Carranza, Bellotti, R. Carranza, Belén y Yudica.

JUEGO RAPIDO

Pese al estado del campo (muy fangoso) los argentinos comenzaron a desplazarse con suma rapidez creando reiteradas situaciones de apremio para la valla local. Preferentemente atacaban por el centro, luciéndose en esa labor Ramón Carranza y Belén, este último, un endiablado entreala que se filtraba frecuentemente en el área.

A partir de los 15 minutos, Newell's comenzó a ejercer un franco dominio mientras la defensa local apelaba a todos sus recursos, incluído la reciedumbre, para contener esa verdadera avalancha que se precipitaba sobre el área.

GOL DE NEWELL'S

A los 22 minutos, el dominio visitante cristalizó en una legítima ventaja Ramón Carranza y Belén se fueron con el balón en rápidas combinaciones, dejando atrás un tendal de defensores hasta que finalmente Belén, viendo bien ubicado a Yudica, le dió juego y el puntero, que entró como una exhalación, remató con gran potencia, restando toda chance al guardavallas.

EMPATA EL SHALKE

Reaccionó el Shalke y pudo así quitarle lugar por primera vez al área visitante. A los 25 minutos, Klodt, escapando por su ala, completó la jugada con fuerte remate que escapó al control de Castro. Después de este gol, nuevamente el team argentino armonizó sus líneas brindando una gran exhibición de buen fútbol y sometiendo a la defensa local a un dominio abrumador.

Los entendidos esperaban que el Shalke alivianase la presión en la segunda etapa. Pero Newell's, dando muestras de una vitalidad asombrosa siguió corriendo por el campo como si éste no fuese un fangal espeso que se aferraba a los botines. Tal fué el predominio que el director técnico del Shalke ordenó a sus centrales e inclusive al puntero izquierdo, que bajasen a defender la ciudadela.

GOL DE BELEN

Pero todo fué en vano. A los 7 minutos, Belén, gran valor del campo habilitado por Yudica, que le devolvió la gentileza, tiró alto y con potencia, restando toda chance a Orzessek.

OTRO MAS

Siguió el neto dominio argentino y a los 25 minutos, Ramón Carranza verdadera pesadilla para la defensa local, entró en el área como una saeta y conquistó el tercer tanto. A partir de entonces, ya asegurada la victoria, Newell's buscó más bien defenderse de cualquier contingencia permitiendo la última y desesperada reacción local que se concretó en un gol de Klodt a los 32 minutos por intermedio de Wilmovius.

El partido terminó así Newell's O. Boys 3 Shalke, 2.

OVACIONADOS

Al terminar el encuentro, los jugadores argentinos recibieron una estruendosa ovación del público, justo premio al brillo de la exhibición de alto estilo que supieron realizar.

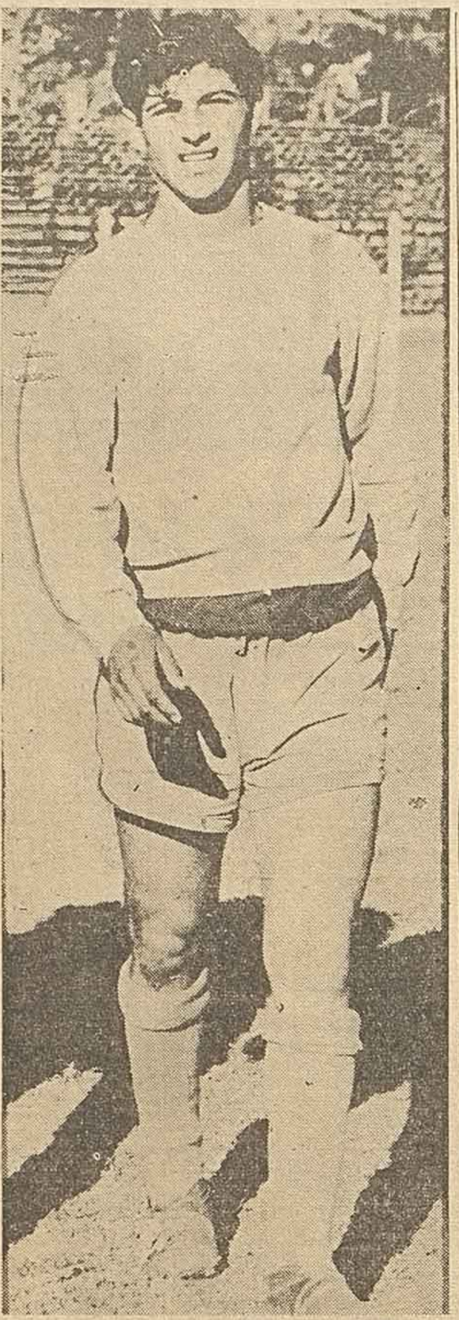

LA SAETA. — Así apodaron a Yudica los alemanes. Ayer, en rauda escapada, abrió el score.

Ramón Carranza, Belén y Yudica, los Scorers

PROSEGUIRA SU GIRA EL TEAM ROJINEGRO

En las últimas horas de la tarde —y luego del sabor de la segunda victoria de Newell's en su excursión por Europa— se convulsionó el medio deportivo con una noticia radiofónica: Las autoridades de Ñuls han dispuesto el inmediato regreso de su equipo. Los teléfonos de DEMOCRACIA comenzaron a trabajar en forma continuada:

—¿Es verdad que regresa Newell's? ¿Qué ha pasado?

Momentos después, ante tanta insistencia, conversamos con el doctor Fernando Brebbia, secretario del instituto rosarino, primer sorprendido por lo que ya era voz corriente en la ciudad. Nos desmintió la errónea información, y nos invitó para una conferencia de prensa a cumplirse momentos más tarde en la sede social.

"CUMPLIREMOS LOS PARTIDOS"

Con varios colegas, y en presencia del vicepresidente 2º en ejercicio de la presidencia, D. Vicente A. Corea, y a la vez presidente de la subcomisión de fútbol profesional, el doctor Brebbia, nos informó:

—Desde hace un tiempo vienen circulando en la ciudad los rumores más dispares con respecto a la gira que efectúa nuestro equipo. Debo explicarles que Newell's tiene contrato por nueve partidos. Va con todos los gastos pagos y con un beneficio de $ 150.000. Por cada match fuera de contrato, recibirá $ 16.666. Les adelanto que se cumplirán todos los partidos, quizá el último en Roma, y que es propósito de las autoridades que el regreso de la embajada se efectúe el próximo 8 de marzo.

En una charla cordial se nos manifestó que los partidos próximos del equipo, tal como lo adelantáramos en la edición de ayer, se realizarán el 16, 20, 23 26, pudiéndose concertar algún otro cotejo, de acuerdo a las proposiciones que reciba el empresario, que es el mismo que programó la anterior gira de Newell's, que llevó a Independiente, etc., y que trajo a los famosos Globe Trotters y al cubano Kid Gavilán.

—¿De modo, entonces?

—Que todo se reduce —nos aclaró el señor Corea— a una errónea noticia radiofónica, que ya ha sido aclarada en su lugar de origen.

DEMOCRACIA deportes
Rosario, Jueves 10 de Febrero 1955

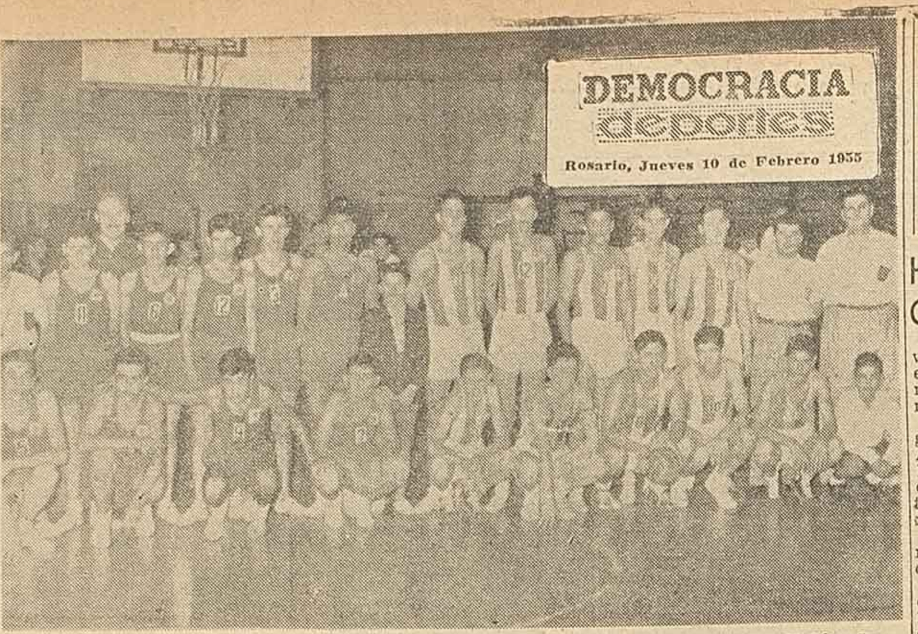

GRAN MATCH. — Los representantes de Defensores de Armstrong y Unión de Santo Tomé, que animaron una de las finales de basquet

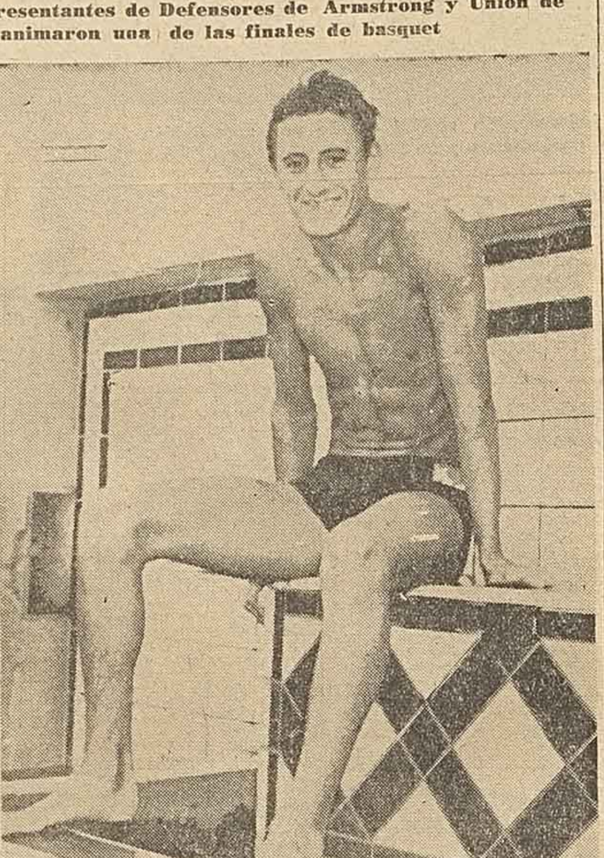

CAMPEON. — Aldo Morales, el flamante campeón de la Provincia, representando a Rosario en 100 Mts. libre.

PARTIDOS DE INTERES EN EL CERTAMEN DE BASQUET

SE está poniendo lindo en las dos puntas el Campeonato basquetbolístico de primera división de la Asociación Rosarina. El segundo puesto está siendo disputado en forma conjunta por tres equipos que han aquilatado méritos suficientes como para poder aspirar a ello. Ben Hur, Internacional y Unión River Paraná. Atalaya por su parte un tanto a la expectativa sigue cosechando valiosos triunfos frente a rivales de capacidad indiscutida. América, Sportsmen y Velocidad no dejan tampoco a los líderes.

PARTIDOS DE HOY

Los encuentros que se librarán esta noche prometen, todos ellos, pasajes de interés y luchas en las cuales deberán los rivales poner toda su ciencia basquetbolera para salir airosos. Internacional, uno de los tres mejor colocados detrás de Newell's estará frente a Gimnasia y Esgrima. Los "mens sana" luego de algunos partidos en que lograron triunfos sobresalientes decayeron un tanto, pero ahora están dispuestos a seguir con triunfos de resonancia

ATALAYA Y NAUTICO

Otros dos de los equipos más capacitados para brindar un juego de interés, son los de Atalaya y Náutico Avellaneda, por la calidad de los integrantes de los mismos. Asimismo Ciclón con Uria, se sacarán chispas en busca del triunfo lo mismo que Velocidad y Resistencia con Rosario Central. Echehortu y Horizonte también anticipan una lucha de pasajes emotivos.

El programa completo de partidos para esta noche será el siguiente:

Primera División: Echesortu vs. Horizonte, en 9 de Julio 3654; Atalaya vs. Náutico Avellaneda, en 25 de Diciembre 2555; Ciclón vs Uria, en Saavedra 642; Velocidad y Resistencia vs. Rosario Central, en Urquiza 2737; Internacional vs. Gimnasia y Esgrima, en Avenida Genova 1240. Asimismo jugarán cuartas divisiones.

La Próxima Semana se Reintegra Zof

El medio alero de Rosario Central, Angel Zof estará en condiciones de reintegrarse a los entrenamientos de los conjuntos de Rosario Central la semana entrante. Así se nos ha informado, agregando que la intervención quirúrgica a que fué sometido resultó todo un éxito y que en lo sucesivo el eficaz medio zaguero podrá jugar con toda tranquilidad libre ya de la molestia que lo afectaba en un pie.

El Día 2 Comienza el Sudamericano de Fútbol en Chile

ECUADOR JUGARA CON ARGENTINA

BUENOS AIRES, 9 (Esp.). — Ha sido objeto de múltiples comentarios el anuncio que ha hecho el señor Rotili, delegado de la AFA que regresó de Chile en el sentido que ya está fijada la fecha del debut del elenco nacional argentino en el torneo sudamericano.

Como se ha dicho ese debut se producirá el día 2 de marzo jugando el equipo argentino con el de Ecuador.

Pese a lo breve del lapso que media con la fecha del debut aparecen como insuficientes las medidas adoptadas para poner el equipo a punto; las dos primeras prácticas a las que fueron citados los elementos básicos del conjunto constituyeron otros tantos fracasos pues ha concurrido a las mismas un porcentaje ínfimo de jugadores. Además todavía se desconoce prácticamente quiénes serán incluídos y quiénes excluídos del elenco que jugó en Europa.

Se espera que a poco más de tres semanas del debut en el importante torneo se hagan efectivas las medidas imprescindibles para lograr que el elenco nacional concurra a Chile con el máximo de su poderío. La importancia de la cita deportiva así lo exige.

Asimismo se estima como muy necesario que los jugadores que tienen el honor de ser designados para integrar el equipo argentino comprendan la importancia de ese distingo y concurran a las sesiones de adiestramiento para alcanzar el grado de juego conjunto que se les exige; solamente así, con voluntad y energía puestas al servicio del conjunto se podrán alentar pretensiones de éxito en el difícil certamen que constituye una verdadera prueba para el fútbol argentino. No se puede olvidar que en competencias de jerarquía, el campeonato Sudamericano de Chile constituye el jalón de reintegro del fútbol argentino a las confrontaciones con los demás países hermanos.

¿Podrá Argentina salir airosa del compromiso? Esta pregunta se la hacen los aficionados nuestros con toda insistencia ante la inminencia de la realización del certámen. Los cotejos jugados en Europa habían dejado un sedimento de amargura y excepticismo entre ellos, porque en verdad no fué lucido el papel que jugó nuestro balompié frente a lusitanos e italianos los cotejos primeros con los uruguayos y algunas confrontaciones con mediocres equipos europeos acentuaron esa impresión. Pero felizmente ahora cunde el optimismo toda vez que parece haber pasado la mala racha, de acuerdo a los resultados últimos de la serie internacional con nuestros vecinos los uruguayos. Claro está que han sido triunfos de equipos de club, pero si la selección nacional logra el afianzamiento necesario, si se cubren algunos puntos flojos evidentemente se estará ante la perspectiva de poder defender con la altura necesaria el prestigio argentino en esta parte del Continente.

COOPERACION. — Todos ayudan a atender a Luis Salinas una vez que se ha escuchado el total de la cuenta. El knock out fué espectacular y el triunfo notable.

MAGNIFICO ESTADO DE PUGILISTA JOSE CASAS

—José Casas que está preparado perfectamente para combatir en cualquier momento es el pugilista de asistencia más regular al gimnasio del Remiro B.C.

—Ya ha alcanzado los 65 kilos de peso el pugilista Ramón Sosa. Ello da la pauta de lo intenso de su adiestramiento; está fuerte y veloz y ha de reaparecer en breve en el interior del país.

—Manuel Cáceres, que anoche hizo exhibición en la localidad de San Carlos, se encuentra en perfecto estado de preparación para poder combatir en breve. Es un firme valor de nuestro pugilismo que tiene amplio porvenir.

—Héctor Unzuga nos ha manifestado sus deseos de combatir en breve: se encuentra muy animado por su éxito frente a un crack de la calidad de Azuaga.

—A propósito de Azuaga: sobre el mismo ring, la noche de su pelea con Unzuga, se despidió del público diciendo textualmente: "Hasta pronto". Es posible entonces que retorne a Rosario para medirse con un cotizado valor de nuestro medio.

NOTABLE VICTORIA DE ARGUELLO

UNA victoria de ribetes sensacionales obtuvo anoche en el estadio Norte el pugilista local Alfredo Argüello (67.800) al cotejarse con Luis Salinas (65.900) a quien concedio una onza de ventaja en el peso de los guantes por haber excedido el máximo de kilos de la categoría semimediano. El K.O. se produjo en la tercera vuelta con un violento impacto de izquierda en momentos en que Salinas marraba por escasa distancia un golpe de derecha.

ARGUELLO BIEN DISPUESTO

Al iniciarse las acciones Salinas de inmediato entró en actividad con una seguidilla de golpes de ambas manos que bloqueó en su mayoría el pupilo de Schiavone, comportándose con toda serenidad. Giró el visitante para de improviso lanzarse al ataque, táctica que repitió en varias ocasiones, encontrando en muchas de ellas la oportunidad para tocar violentamente al rosarino. Argüello, que maniobraba con soltura, evidenciando un perfecto estado de preparación pese a la prolongada relache, cambió golpes con el rival logrando conmoverlo con envíos a la línea baja, que fué donde más acusó el castigo Salinas.

DERECHA DE SALINAS

A poco de iniciado el segundo round Salinas alcanzó a Argüello con un impacto de derecha en cross muy fuerte que acusó el local; rehizo su guardia y al ir en busca de Salinas éste conectó una izquierda rápida que también llegó neta al rostro de Argüello. Pese a ello insistió el rosarino y sus golpes se fueron acusando en forma continua casi siempre dirigidos a la línea baja del cordobés. Este hizo algunas maniobras raras que parecieron desorientar a Argüello; incluso acusó un golpe bajo que no había sido tal deteniendo entonces Argüello su accionar. En esta vuelta las acciones fueron siempre violentas.

NOTABLE KNOCK OUT

En la tercera vuelta se produjo la definición del combate tal como la hemos descripto. Fué tan potente el golpe de izquierda de Argüello que Salinas se puso de pie al llegar la cuenta a su fin pero sus piernas no le obedecieron y tuvo que ser atendido solícitamente incluso por el mismo Argüello para que reaccionara, lo que hizo luego de algunos minutos.

La victoria de Argüello fué notable no sólo por lo formidable del impacto decisivo, de precisión matemática sino también porque ajustó su trabajo a un plan de ataque y defensa. Demostró no sentir la reaparición y así pudo superar a un rival que se insinuaba muy difícil y que se batió con toda energía.

En el medio fondo empataron Juan Núñez y Alberto Benassi, en tanto que en las preliminares Luciano Ruiz Díaz la ganó a Angel Acosta por abandono en el tercer round y Juan Carlos Chamorro también por abandono pero en el cuarto round a Nicasio Retamozo.

GANO SAVINO

BUENOS AIRES, 9 (Esp.). — El invicto Néstor Savino conquistó una buena victoria por puntos al medirse con el español Antonio Algarabel. Resultó buen rival el hispano que en la segunda vuelta estuvo a punto de derribar a Savino. Luego predominó éste y a Algarabel le fueron descontados quince puntos por cometer infracciones. En el último round cayó el visitante por cinco segundos, legitimando la victoria de Savino.

PARTIDO INTERNACIONAL AYER EN SALADILLO

En la cancha del Hogar Escuela General San Martín se disputó ayer un partido amistoso entre los equipos del vapor inglés "S/S Drina" y Club A. Swift. Tras reñidas acciones en las que se prodigaron los dos equipos se acreditó la victoria el conjunto rosarino por 5 a tres.

Los equipos formaron así: Club A. Swift: Jones; Blique y Gricluk; Sánchez, Asenjo y Mamani; Contristano, Izurzu, Ferrari, Silva y Rivas.

"S/S Drina": F. Collins; Pryor y Cooper; Kelly, J. Collins y Russell; Bowley, Webster, Bunn, Crawford y Bygraves.

Señalaron goles, para los rosarinos: Silva (2), Rivas, Contristano y Ferrari. Para los ingleses: Bowley, Bunn y Crawford. Dirigió las acciones el árbitro argentino Carlos Silva, que tuvo excelente comportamiento, mereciendo las felicitaciones de todos los jugadores. Al término del cotejo se sirvió un lunch que sirvió para que confraternizaran los jugadores ingleses con los rosarinos.

Los Torneos Infantiles y Juveniles en Santa Fe

EXITO TOTAL TUVO LA JORNADA

SANTA FE, 9 (De nuestro enviado especial). — Con el brillo que era de esperar, dada la calidad excepcional de los participantes, tuvo lugar hoy las jornadas de natación, pelota a paleta, water polo, fútbol y basquet correspondientes a los finales de provincia, y en las cuales compitieron los representantes de las zonas norte y sur.

Los resultados registrados en las distintas competencias, fueron los siguientes:

100 metros mariposa juvenil: 1º Miguel Porto, zona norte, en 1'24"8/10; 2º Pedro Gubetti, zona sur, en 1'33"6/10.

50 metros mariposa Infantil "B": 1º Víctor Silver zona norte, en 39"6/10; 2º Hugo Aimini, zona norte, en 44"7/10.

25 mts. mariposa var. Inf. "B": 1º Alberto Leal, zona norte, en 20"3/10; 2º Hernán Morales, zona sur, en 20"5/10.

25 mts. espalda niñas Inf. "B": 1ª Ana María Estrada, zona norte, 20"4/10; 2º Miriam Kastens, zona norte, 22"4/10.

50 metros libre Infantil "A": 1º Otto Papiz, zona norte, 30"2/10; 2º Marcelo Kriboys zona norte, en 31"6/10.

50 metros espalda niñas Inf. "A": 1ª Mirta Luccini, zona sur en 49"8/10; 2ª Zunilda Montiel, zona norte, en 52"3/10.

25 metros libre niños Inf. "B": 1º Roberto Zudriguez, zona sur en 16"1/10; 2º Carlos Garralda, zona sur, en 16"2/10.

100 metros libre Juvenil: 1º Aldo Morales, zona sur en 1'9"4/10; 2º Jorge Estrada, zona norte, en 1'10"4/10.

50 metros pecho, niños Inf. "A": 1º Juan Rosetti, zona norte, en 42"3/10; 2º Gustavo Chimento zona sur en 47"5/10.

Saltos ornamentales, categ. Juvenil: 1º Víctor Nievas, zona sur 2º Rubén Cravero, zona sur.

50 metros libres, niñas Inf. "A" 1o. Zunilda Montiel, z. Norte en 24" 4/10; 2o. Hortensia Barreiro, Sur, en 42" 8/10.

25 metros, pecho niñas Inf. "B" 1o. Nidia Avellaneda, z. Norte en 24" 4/10; 2o. Hortensia Barreirro, z. Norte en 24" 6/10.

25 metros espalda niños Inf. "B", 1o. Marcelo Montana, z. Norte, en 19" 7/10; 2o. Hernán Morales, z. Sur en 20" 4/10.

100 metros pecho Juv. 1o. Miguel Porto, z. Norte en 1'27" 8/10; 2o. Carlos Díez Rodríguez. z. Norte en 1' 30" 6/10.

50 metros, pecho niñas Infant. "A": 1o. Rita Distéfano, z. Norte, en 52" 9/10.

50 metros espalda niños Inf. "A" 1o. Luciano Barreiro, z. Norte en 40" 3/10; 2o. Carlos Llobera, z. Norte en 43" 1/10.

25 metros libres niñas Inf "B": 1o. Marta Spadano, z. Sur, en 18" 9/10; 2a. Zunilda Ormaechea, z. Norte en 22" 2/10.

100 esp. Juv. 1o. Aldo Morales z. Sur en 1'29" 8/10; 2o. Ricardo Fumagalli, z. Norte en 1'35" 4/10.

25 mtrs pecho niños Inf. "B": Julio Ortíz, z. Sur, Abelardo Leal, z. Norte y Armando Alcirón, z Sur, puestas en 21" 4/10.

Posta 4x25 libre niñas Inf. "B" 1º Zona norte en 1'28", 2º Zona Sur, en 1' 45" 6/10.

Posta 4x25 libre, niños Inf "B": 1º Zona Sur en 1' 6" 8/10 y 2º Z. Norte en 1' 15" 3/10.

Posta 4x100, libre. Juv. 1º Zona Sur, en 5' 20" 5/10; 2º Zona Norte en 5' 42"

Posta 4x50 libre, niños Inf. "A": 1º Zona Norte en 2' 17" 7/10; 2º Z. Sur, en 2' 27" 4/10.

Posta 3x25 tres estilos, Inf. "B": niñas: 1º Zona Norte en 59" 1/10; 2º Zona Sur, en 1' 1" 4/10

Saltos ornamentales, categ. Inf. "A"; 1º Deryck Gillie, zona Sur; 2º Juan C. Balegaris, Z. Norte

Water polo: Zona Norte 8, Zona Sur 0.

Pelota a paleta: [illegible]

Fútbol y basquet: Se disputaron en el estadio de A. S. O. E. M. registrándose los siguientes resultados:

En Inf. "A": Se impuso Unión de Santo Tomé, Zona Norte, a Defensores de Armstrong, Zona Sur, por 47 a 27.

En Inf. "A" femenino: Escuela Profesional Nº 20 de Santa Fe, (zona norte) se impuso a Normal Sarmiento, de Ciudad Evita (zona Sur) por 32 a 22.

En juvenil masculino, el five de Cándido Arrúa, de Santa Fe, zona norte, se impuso a Sportivo Pasco, de Rosario, zona sur, por 48 a 46.

Etsos mismos rivales se enfrentarán de nuevo en Rosario mañana.

En fútbol no se pudo definir el campeonato de la zona norte, debido al mal estado del tiempo, que obligó a suspender repetidas veces el encuentro final. El mismo se jugará mañana habiéndose resuelto que no habrá suspensión por mal tiempo.

Mañana se jugará la final de Norte y Sur, con cualquier estado del tiempo.

No Reforzará Newell's el Elenco de Primera

Dirigentes de Newell's Old Boys han manifestado que el equipo que se encuentra en gira por el Viejo Mundo no será reforzado por los jugadores que ya habían sido designados para unirse al conjunto y que aún permanecían en Rosario. Estos elementos eran: Coronel Mastrogiuseppe, Dandrú y Todeschini

Viajó a Buenos Aires el Tirador O. Olmos

El destacado tirador argentino Oscar Olmos, representante del Tiro Suizo Rosario viajó a Buenos Aires, a fin de someterse a los entrenamientos, pues como se sabe es integrante del equipo argentino de Tiro que defenderá a nuestros colores en los próximos Juegos Deportivos Panamericanos que se disputarán en Méjico en el mes de marzo.

Insisten en Colón de Sta. Fe por Angirama

Los clubes santafesinos que militan en primera de ascenso han manifestado esta temporada un interés inusitado por adquirir los servicios de jugadores rosarinos para reforzar sus elencos y por ende sus pretensiones a la conquista del campeonato 1955, que les permitirá jugar en primera el año 1956.

Ya hemos informado de la transferencia conseguida; sólo son detalles los que restan solucionar para que Antonio Inveninato pase a las filas de Colón, que asimismo mantiene todas sus pretensiones por Schosow y Angirama, todos ellos elementos de Rosario Central.

Unión por su parte se ha inclinado hacia el lado de Newell's Old Boys y a Gioffre, que ya está jugando a prueba en sus filas quiere sumar los nombres de Masuelli, Miotti, Juan M. López y José López.

Se Apaga la Carrera Deportiva de Bartali

FLORENCIA, 9 (ANSA). — Gino Bartali, declaró hoy a los periodistas, ratificando una posición, que su carrera deportiva ha terminado definitivamente. "Tengo 41 años de edad dijo, y ya sólo soy un veterano. Ahora no volveré más a las carreteras ni a las pistas".

HAY INTERES POR LOS COMBATES EN EL ALEM

Esta noche se cumplirá una nueva reunión de pugilismo amateur en el estadio que el club Alem tiene en la calle del mismo nombre, número 3260.

El combate central estará a cargo de Alejandro Martínez y Pedro Antonio Curto buenos elementos de la categoría pluma que están en condiciones de realizar un excelente combate. Cinco vueltas serán el máximo que protagonizarán.

En el combate de medio fondo se medirán Roberto Helguera y el eficaz Higinio Juncos.

El programa se completará con estos cotejos: Miguel Gómez con Miguel Hemadi; Carmelo Berlotto con Ricardo Paz; Juan Carlos Pérez con Roque Alfonso y Vicente Peralta con Osvaldo Petta.

Regirán precios populares para todas las localidades en venta

Combatirá Gregorutti con Pereyra el Sábado

Se ha confirmado el combate entre los pesos medianos Aquiles Gregorutti y Dante Pereyra para el sábado 12 del corriente. Esta pelea cerrará la semana en forma notable pues los antecedentes de ambos rivales permiten suponer que el combate ha de resultar de extraordinaria categoría.

El visitante tiene aquilatados méritos en toda su carrera. Además de haber bajado de su pedestal de invicto al riojano Alfonso Moreno, que luego solamente ha perdido con Pita, ha ganado a Dante Nolasco, Lalo Landoni; Sergio Imperatori; Armando Amanini, Teófilo Páez; Miguel Rodríguez en San Juan, Rogelio Jacob y otros.

Tiene empates ante Antonio Cuevas y Héctor García. Ha perdido en Montevideo con Dogomar Martínez por escaso margen de puntos y en gran pelea. Como se puede apreciar un record extraordinario, que lo califica como un peleador fuerte y temible, todo un espectáculo sobre el ring.

Jueces Ingleses Actuarán en el Certamen Sudamericano

S. DE CHILE, 9. — Las autoridades que tienen a su cargo la organización del campeonato sudamericano de fútbol, han procedido a la designación del plantel de jueces británicos que tendrán a su cargo la fiscalización de los partidos. Son ellos Bert Cross y Gil Turner, que se hallan en Buenos Aires, y Walter Mulleh y Harry Hartless, quiénes viajarán desde Montevideo y Lima, respectivamente.

Moreno es Director de la Selección Colombiana

BOGOTA, 10 (INS). — La Federación Colombiana de Fútbol acaba de designar director técnico de la selección que la representará en el próximo Campeonato Sudamericano que se realizará en Santiago de Chile, al ex jugador Internacional José Manuel Moreno, que se halla cumpliendo idénticas funciones en las filas del club Independiente de Medellín.

G. Ogando Volvería a las Filas de su Aantiguo Club

BUENOS AIRES, 10 (S). — Se asegura en los círculos deportivos que el guardavalla Gabriel Ogando, que se halla en conflicto con Huracán, volvería a su antiguo club, Estudiantes de Eva Perón, en la presente temporada.

• COMODIDAD • BIENESTAR • CALIDAD
LA BICICLETA DEL SIGLO XX
POPULAR
¼ Carrera
Sport de Lujo Damas
Sport Balón
PRECIO TOTAL $ 999
Hay Zonas Disponibles para Agentes
Fabricantes FA-BO-RI
MIGUEL FERRERO
SAN MARTIN 742 - T. E. 27116 - ROSARIO

BUENA NOTICIA... PARA Vd...

SEÑOR CAMIONERO...
CINCOTTA
LE VENDE
EN CUOTAS
SU ACOPLADO...
JUAN CINCOTTA SRL.
Bmé. MITRE 1380 ROSARIO T. E. 43824-60436

CORREO ARGENTINO ROSARIO
FRANQUEO A PAGAR CUENTA Nº 678
CATEGORIA INTERES GENERAL